

Redaktor wydania: Adrian Górniak/ Krystian Brymora

KOMENTARZ PORANNY

Lekki optymizm na otwarcie ciekawego tygodnia

Miniony tydzień, tak jak i poprzedni, upłynął pod znakiem konsolidacji. Bazowe indeksy przyniosły lekkie straty. Wydarzeniem tygodnia był spadek cen ropy WTI na majowej serii do nawet -40 USD/bbl. Rynek rozczarował się również nieudanym pierwszym testem klinicznym Remdesivir od Gilead, w którym pokładano duże nadzieje w walce z COVID-19. Tymczasem coraz więcej napływających danych ze sfery makro pokazuje potężną skalę obecnego kryzysu i niedoszacowanie prognoz. W USA po miesiącu jest już 26 mln bezrobotnych! Wiele rządów decyduje się więc na odmrożenie gospodarek. W weekend taki ruch zapowiedział premier Włoch, czyli kraju, który do niedawna był epicentrum pandemii w Europie.

Nowy tydzień rozpoczynamy w nienajlepszych nastrojach. BoJ usunął limity w programie skupu aktywów. Większość parkietów Azji zakończyła sesję zielonym kolorem po niskich, weekendowych przyrostach nowych zakażeń/śmierci COVID-19. W całej UE w niedzielę przybyło 16,1 tys. zarażonych czyli najmniej od 18 marca, a Włosi podali najmniejszy przyrost przypadków śmiertelnych od ponad 2 miesięcy. Również w USA widać pewien progres.

W tym tygodniu rozpoczynamy sezon wyników za 1Q'20 na GPW (we wtorek OPL i SPL), choć wiele spółek nie opublikowało jeszcze sprawozdań kończących miniony rok. W 4Q'19 tylko 45% spółek z WIG20 i 67% z mWIG40 poprawiło ubiegłoroczne rezultaty (tylko 38% powyżej oczekiwań), co jest gorszym odsetkiem niż w 2-3Q'19. Z pewnością 1H'20 będzie bardziej wymagające.

Krystian Brymora

SKRÓT INFORMACJI ZE SPÓŁEK

- COVID-19: globalna liczba przypadków osiąga 3 mln (podwojenie w 17 dni); w UE najmniejszy przyrost zakażeń od 18.03; Włosi z najmniejszą ilością śmiertelnych przypadków od ponad 2 miesięcy- kraj decyduje się na stopniowe otwarcie gospodarki od 04.05; Brazylia w centrum pandemii w Am Pd. [komentarz BDM];
- Pekao: Bank jest mniej narażony na ryzyka związane z zamrożeniem gospodarki niż inne banki – L. Skiba;
- PGNiG: Wg koncernu, Gazprom nie stosuje się do wyroku Trybunału Arbitrażowego;
- CCC: Spółka zawarła z bankami umowy o warunkach utrzymania finansowania; grupa planuje obniżyć bazę kosztową;
- Meblarstwo (Forte): Produkcja sprzedana mebli w 03.20 -15% r/r (najmniej od 12.12) [komentarz BDM];
- BoomBit: Skróć informacji z konferencji/ czatu inwestorskiego;
- Wielton: Spółka wznowi produkcję w Wielkiej Brytanii od 27 kwietnia;
- Famur: Spółka zlikwiduje oddział produkcji przenośników w Rybniku;
- Warimpex: Deweloper nie zakłada opóźnień w inwestycjach z powodu pandemii;
- Dębica: Spółka może zapłacić ok. 19,4 mln PLN zaległego podatku z odsetkami;
- Apator: Cele strategiczne na '20 są zagrożone, CAPEX będzie podlegał rewizji;
- Agora: W związku z rozwojem COVID-1 zarząd spółki rekomenduje przeznaczenie zysku za '19 na kapitał zapasowy;
- GPM Vindexus: Rok '20 będzie stracony dla windyacji terenowej – J. Kuchno;
- Work Service: Spółka ma wstępne porozumienie z bankami o restrukturyzacji zadłużenia;
- ZM Kania: Cedrob obniżył ofertę nabycia zorganizowanej części przedsiębiorstwa do 82,1 mln PLN;
- Stalprodukt: Spółka szacuje spadek jednostkowej sprzedaży w marcu i kwietniu na ok. 20%;
- PZ Cormay, Prochem, XTB: Wyniki/szacunki za 1Q'20;
- Arciti Paper: Wyniki Rottneros za 1Q'20 wyraźnie powyżej oczekiwań- zaległy komentarz z piątku [komentarz BDM];
- Gaming: Podsumowanie tygodnia [tabela BDM].

WYKRES DNIA

Bilans Fed od końca lutego'20 wzrósł o 2,4 bln USD czyli blisko 60 % ! W szczycie kryzysu finansowego we wrześniu'09 bilans w 2 miesiące zwiększył się o 1,3 bln USD (+144%).

Bilans Fed [mln USD]



Źródło: Dom Maklerski BDM S.A., Bloomberg

Notowania: piątek, 24 kwietnia 2020

	Wartość	Zmiana	
		1D	YTD
WIG20	1 601,9	-1,5%	-25,5%
WIG30	1 852,7	-1,5%	-25,1%
mWIG40	3 211,0	-1,2%	-17,8%
sWIG80	11 449,0	0,2%	-4,9%
WIG	44 884,3	-1,2%	-22,4%
WIG Banki	3 747,5	-1,9%	-44,6%
WIG Bud	2 268,1	-1,7%	-0,5%
WIG Chemia	7 623,5	0,9%	-9,1%
WIG Dew	2 116,4	-0,1%	-14,0%
WIG Energia	1 350,7	-2,9%	-31,1%
WIG Games	25 800,9	1,2%	37,5%
WIG IT	2 042,9	-2,4%	7,4%
WIG Media	4 835,6	0,0%	-10,0%
WIG Paliwa	4 792,5	-1,4%	-26,1%
WIG Spoż	2 938,2	-1,4%	-6,0%
WIG Surowce	2 304,9	-1,6%	-25,4%
WIG Telco	808,0	-2,1%	-7,5%
DAX	10 336,1	-1,7%	-22,0%
CAC40	4 393,3	-1,3%	-26,5%
BUX	32 964,7	0,5%	-28,5%
S&P500	2 836,7	1,4%	-12,2%
DJIA	23 775,3	1,1%	-16,7%
Nasdaq Comp	8 634,5	1,6%	-3,8%
Bovespa	75 330,6	-5,5%	-34,9%
Nikkei225	19 769,5	2,6%	-16,4%
S&P/ASX 200	5 324,8	1,6%	-20,3%
Złoto	1 729,6	-0,1%	14,0%
Miedź	5 160,5	0,6%	-16,4%
Ropa	16,9	2,7%	-71,5%
EUR/PLN	4,53	-0,2%	6,6%
USD/PLN	4,19	-0,6%	10,4%
CHF/PLN	4,31	-0,2%	9,9%
EUR/USD	1,08	0,4%	-3,5%
USD/JPY	107,51	-0,1%	-1,0%

FW20

	Wartość	Zmiana	
Kurs otwarcia	1 610	-5	-0,31%
Kurs zamknięcia	1 600	-29	-1,78%
Kurs min.	1 600	13	0,82%
Kurs max.	1 628	-1	-0,06%
Wolumen obrotu	21 509	-230	-1,06%
Otwarte pozycje	41 978	-698	-1,64%

Indeksy GPW

Indeks	Open	Low	High	Close	1D	Obrót
WIG20	1 617,91	1 601,91	1 627,49	1 601,91	-1,5%	692
WIG30	1 866,26	1 852,73	1 882,70	1 852,73	-1,5%	720
mWIG40	3 235,25	11 354,56	11 477,13	3 211,04	-1,2%	68
sWIG80	11 450,92	3 201,98	3 247,63	11 449,03	0,2%	25
WIG-PL	46 190,86	45 822,97	46 263,30	45 822,97	-1,3%	825
WIG	45 162,80	44 884,25	45 463,94	44 884,25	-1,3%	830

WIG20

	Close	MC	1D	YTD
Alior	14,22	1 856	-6,3%	-50,4%
CCC	43,80	1 803	-3,7%	-60,2%
CD Projekt	363,40	34 930	2,5%	30,0%
Cyfrowy P.	25,16	16 091	-1,4%	-9,9%
Dino	175,00	17 157	-7,4%	21,5%
JSW	13,35	1 567	-4,4%	-37,6%
KGHM	72,80	14 560	-1,4%	-23,8%
Lotos	62,14	11 488	-1,1%	-25,7%
LPP	5 920,00	10 966	1,5%	-32,9%
mBANK	212,00	8 978	-3,2%	-45,6%
Orange	6,90	9 055	-2,1%	-3,1%
Pekao	49,31	12 942	-2,0%	-50,9%
PGE	4,05	7 578	-4,6%	-49,1%
PGNiG	3,65	21 091	-3,2%	-15,7%
PKN Orlen	60,84	26 022	-1,0%	-29,1%
PKOBP	20,82	26 025	-2,1%	-39,6%
Play	32,38	8 232	-3,5%	-7,5%
PZU	29,91	25 828	-1,6%	-25,3%
Santander Polska	145,30	14 833	-3,1%	-52,7%
Tauron	1,15	2 015	-4,1%	-29,9%

mWIG40

	Close	MC	1D	YTD		Close	MC	1D	YTD
11 bit st.	410,00	938	0,5%	2,5%	GPW	36,80	1 545	-0,5%	-6,4%
Amica	100,00	778	0,0%	-27,0%	GTC	8,00	3 884	-2,0%	-17,4%
Amrest	25,05	5 500	-1,0%	-42,1%	Handlowy	36,30	4 743	0,8%	-29,9%
Asseco PL	65,60	5 445	-4,8%	3,1%	ING BSK	132,00	17 173	1,2%	-34,8%
Azoty	26,40	2 619	-0,9%	-9,8%	Inter Cars	194,00	2 749	-0,5%	-5,4%
Benefit Sys.	812,00	2 322	1,1%	-7,9%	Kemmel	40,50	3 403	-1,9%	-10,5%
BNP Paribas	50,00	7 371	0,0%	-26,5%	Kęty	357,00	3 421	0,0%	3,2%
Bogdanka	20,50	697	-1,4%	-41,2%	Kruk	76,50	1 451	-2,4%	-54,3%
Budimex	192,00	4 902	-4,5%	11,6%	Livechat	52,40	1 349	-3,0%	21,0%
Ciech	36,40	1 918	4,0%	-8,3%	Mabion	23,60	324	-2,9%	-69,4%
Comarch	207,00	1 684	0,5%	10,7%	Millennium	2,72	3 302	-2,4%	-53,5%
Develia	2,00	895	0,0%	-21,3%	Neuca	492,00	2 285	-0,9%	30,2%
Dom Dev.	75,00	1 880	-3,1%	-20,7%	Orbis	113,00	5 207	0,0%	-0,4%
Echo	4,24	1 750	1,4%	-9,2%	PKP Cargo	12,64	566	-2,9%	-38,3%
Enea	5,93	2 616	-3,3%	-25,1%	PlayWay	410,00	2 706	0,0%	71,5%
Energia	7,91	3 273	-0,6%	11,7%	Stalprodukt	137,60	768	-1,7%	-24,2%
Eurocash	21,40	2 978	-2,1%	-2,0%	Ten Square	382,00	2 766	0,4%	92,9%
Famur	2,13	1 224	-7,4%	-28,5%	VRG	2,53	593	-0,8%	-37,4%
Forte	18,44	441	5,0%	-39,5%	Wawel	600,00	900	0,3%	-3,8%
Getin	0,91	173	-1,8%	-45,2%	WP.PL	67,60	1 964	0,0%	-3,2%

WIG20 vs mWIG40 vs sWIG80 [zmiana % YTD]

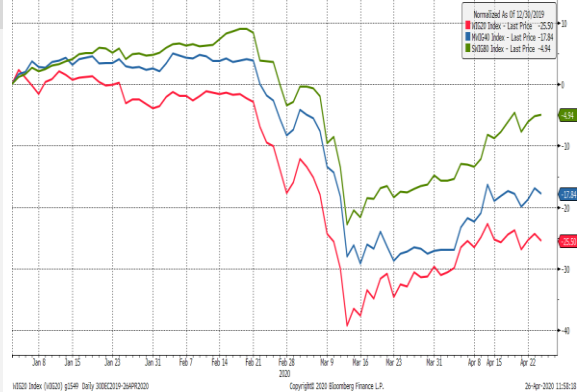

Źródło: Bloomberg, Dom Maklerski BDM S.A.

FW20

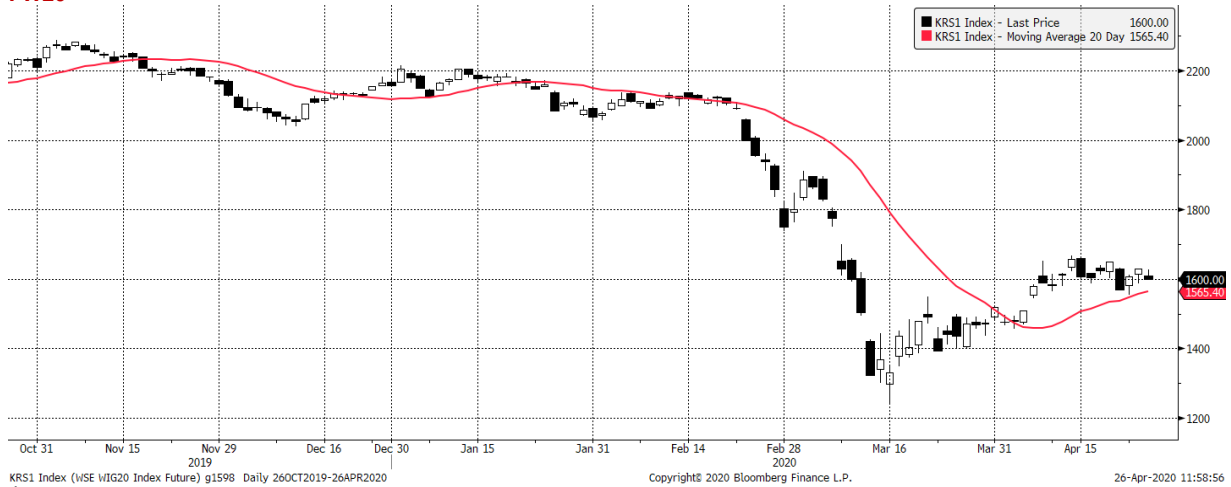

Źródło: Bloomberg, Dom Maklerski BDM S.A.

WIG20

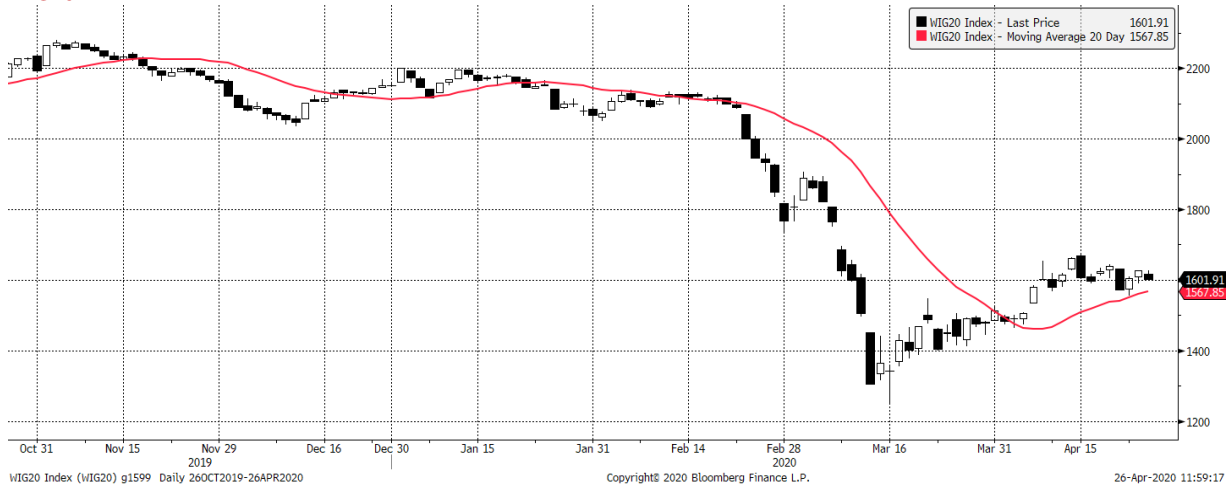

Źródło: Bloomberg, Dom Maklerski BDM S.A.

INFORMACJE ZE SPÓLEK

COVID-19

Codzienny monitoring COVID-19.

BDM: Minął 108 dzień epidemii w Chinach, 87 w UE i 54 w Polsce. Wirus jest obecny w 210 krajach. Liczba globalnych przypadków zbliżyła się do 3,0 mln (+72 tys.), a śmiertelność blisko 207 tys. Podwojenie liczby chorych zajęło 17 dni. Aktywnych przypadków jest ok. 1,9 mln.

W Chinach tylko 3 nowe przypadki i brak śmierci od 12 dni. Od 17.03 czyli po 67 dniach od 1. przypadku, praktycznie brak było tam nowych zachorowań w kraju, choć jest duży strach o II falę. Malutki Singapur (5,7 mln) przegonił Japonię pod względem liczby zachorowań (13,6 tys.). Australia wdrożyła aplikację do śledzenia zarażonych na wzór Korei Płd. Pierwszego dnia > 1,1 mln ludzi.

W USA w weekend, po piątkowym rekordzie +39 tys. zakażeń, w niedzielę ok. 26 tys. zarażeń. Na centrum pandemii w Ameryce Południowej wyrosła Brazylia. Kraj ma już >60 tys. przypadków z dziennym przyrostami 4-6 tys. (kraj dodany do monitoringu).

W Europie liczba przypadków w monitorowanych 30 krajach w niedzielę spadła < 20 tys. po wzroście w końcówce ubiegłego tygodnia. To najniższy przyrost od 18 marca. Bardzo niskie tempo notują Niemcy czy Francja (<1000 os.). We Włoszech zanotowano najmniejszy przyrost przypadków śmiertelnych od ponad 2 miesięcy (tylko +260, w całej UE +1674- najmniej od 29.02). Włosi stopniowo będą otwierać gospodarkę od 04.05 (najpierw przemysł i budownictwo, od 18.05 handlowcy i muzea, restauracje i kawiarnie zamknięte przynajmniej do 1 czerwca). Duże przyrosty zakażeń > 6 tys. obserwowane w Rosji.

W Polsce na dzień 26.04.2020 było 11,617 tys. przypadków (+344 vs 381 dzień wcześniej). Zmarło 11 os (łącznie 524) po rekordowej śmiertelności w piątek (40 os.). Najwięcej zakażeń (2348) w Mazowieckim (+46). Najwięcej nowych kolejny raz w Śląskim (+74, ogółem 1887). Ministerstwo Zdrowia podało, że wykonało blisko 11,6 tys. testów vs 14,5 tys. rekordowych w piątek. PMM poinformował o znoszeniu kolejnych ograniczeń. Chodzi o... otwarcie „orkików” od 04.05 i wznowieniu rozgrywek ekstraklasy od 29.05.

Tempo nowych zarażeń os/dzień

Data	RAZEM	UE (30)										Polska	Czechy	Turcja	Rosja	Ukraina	Brazylia
		Chiny	USA	**	Włochy	Niemcy	Francja	Hiszp.	UK	Szwecja							
6 mar	4 086	99	77	1 724	778	185	190	137	46	60	4	19	0	6	0	0	6
7 mar	3 694	44	101	2 042	1 247	266	103	65	46	33	1	7	0	0	0	0	0
8 mar	3 876	40	144	2 778	1 492	218	410	244	65	46	5	6	0	7	0	0	0
9 mar	4 407	19	148	3 298	1 797	206	286	557	50	101	6	6	0	3	0	0	17
10 mar	4 684	24	291	2 780	977	234	372	447	52	98	5	25	0	0	0	0	9
11 mar	7 126	15	269	5 119	2 313	508	497	599	83	196	9	31	1	8	0	0	18
12 mar	8 501	20	393	6 276	2 651	779	595	849	134	151	20	22	0	6	0	0	25
13 mar	10 927	11	565	8 422	2 547	930	785	2 106	208	152	17	25	4	11	2	2	21
14 mar	11 093	20	662	7 796	3 497	850	838	1 081	342	71	36	48	1	14	0	0	0
15 mar	12 833	16	672	9 830	3 590	1 288	924	1 485	232	69	21	109	12	4	0	0	0
16 mar	13 113	21	875	9 060	3 233	1 428	1 210	1 630	171	83	52	85	29	30	4	0	136
17 mar	15 987	13	1 284	11 686	3 526	2 126	1 097	2 398	407	120	61	67	51	21	0	0	0
18 mar	20 633	34	3 808	13 346	4 207	2 606	1 404	2 084	676	145	49	110	93	33	7	0	57
19 mar	26 567	39	4 901	19 161	5 322	3 347	1 861	4 167	643	143	68	205	168	52	2	0	330
20 mar	30 753	41	5 409	20 400	5 986	4 528	1 617	3 494	714	180	70	124	311	0	10	0	283
21 mar	31 899	46	7 118	20 608	6 557	2 516	1 847	3 925	1 035	134	111	106	277	54	0	0	224
22 mar	30 618	39	8 009	17 531	5 560	2 509	1 559	3 272	665	117	98	125	289	0	21	0	418
23 mar	42 579	78	11 244	25 253	4 789	4 183	3 838	6 368	967	182	115	116	293	185	26	0	345
24 mar	35 587	47	8 769	25 741	5 249	3 935	2 448	6 922	1 427	230	152	158	343	57	24	0	310
25 mar	54 446	67	13 575	27 108	5 210	4 332	2 929	7 457	1 452	314	150	260	561	163	19	0	232
26 mar	60 469	55	17 105	34 406	6 203	6 615	3 922	8 271	2 129	285	170	271	1 196	182	40	0	482
27 mar	65 195	54	18 662	35 116	5 909	6 933	3 809	7 933	2 885	366	168	354	2 069	196	154	0	562
28 mar	67 273	45	19 520	35 751	5 974	6 824	4 611	7 516	2 546	301	249	384	1 704	228	46	0	427
29 mar	57 619	31	18 402	29 074	5 217	4 740	2 599	6 875	2 433	281	224	154	1 815	270	119	0	352
30 mar	63 457	48	22 075	29 906	4 050	4 450	4 376	7 846	2 619	414	193	184	1 610	302	73	0	405
31 mar	73 085	36	24 325	34 228	4 053	4 923	7 578	7 967	3 009	474	256	307	2 704	501	97	0	1 056
1 kwi	77 158	35	26 722	35 669	4 782	6 173	4 861	8 195	4 324	485	243	281	2 148	440	149	0	1 214
2 kwi	79 827	31	29 893	33 798	4 668	6 813	2 116	7 947	4 244	552	392	269	2 456	771	103	0	1 135
3 kwi	102 168	19	32 282	47 876	4 585	6 365	17 355	7 134	4 450	601	437	332	2 786	601	175	0	1 128
4 kwi	85 085	30	34 162	34 343	4 805	4 933	6 559	6 969	3 735	356	244	282	3 013	582	153	0	1 166
5 kwi	71 069	39	25 193	31 115	4 316	4 031	4 700	5 478	5 903	341	475	115	3 135	658	83	0	921
6 kwi	73 131	32	30 799	24 145	3 599	3 252	2 733	5 029	3 802	336	311	235	3 148	954	11	0	951
7 kwi	84 587	62	32 911	31 647	3 039	4 288	8 728	5 267	3 634	190	435	195	3 892	1 154	143	0	1 817
8 kwi	86 866	63	34 588	32 462	3 836	5 633	3 881	6 278	5 491	726	357	295	4 117	1 175	206	0	2 139
9 kwi	86 562	42	33 767	31 181	4 204	4 939	4 635	5 002	4 344	722	370	257	4 056	1 459	224	0	1 988
10 kwi	94 632	46	33 981	37 176	3 951	3 936	6 231	5 051	8 681	544	380	163	4 747	1 786	311	0	1 767
11 kwi	81 076	99	30 239	29 482	4 694	3 281	4 251	4 754	5 233	466	401	170	5 138	1 667	308	0	1 019
12 kwi	72 664	108	27 318	24 357	4 092	2 402	2 455	3 804	5 288	332	318	89	4 789	2 186	266	0	1 356
13 kwi	71 507	89	26 722	22 004	3 153	2 218	3 665	3 268	4 342	465	260	68	4 093	2 558	325	0	1 405
14 kwi	74 841	46	27 091	25 160	2 972	2 138	5 955	3 961	5 252	497	268	82	4 062	2 774	270	0	1 539
15 kwi	83 542	46	29 843	27 363	2 667	2 543	3 391	6 599	4 603	482	380	160	4 281	3 388	392	0	3 650
16 kwi	99 569	351	34 055	29 576	3 786	2 945	7 128	4 289	4 617	613	336	132	4 801	3 448	397	0	1 771
17 kwi	69 190	27	32 128	27 323	3 493	3 699	2 344	5 891	5 599	676	461	116	4 353	4 070	501	0	3 538
18 kwi	80 874	16	28 651	24 965	3 491	2 327	3 666	3 577	5 525	606	363	108	3 783	4 785	444	0	2 704
19 kwi	74 101	12	25 342	22 153	3 047	2 018	1 062	4 258	5 850	563	545	89	3 977	6 060	343	0	1 729
20 kwi	74 583	11	28 648	17 310	2 256	1 323	2 434	1 536	4 676	392	306	154	4 674	4 268	261	0	2 089
21 kwi	75 933	30	26 262	20 612	2 729	1 388	3 253	3 968	4 301	545	263	133	4 611	5 642	415	0	2 386
22 kwi	80 995	10	29 917	22 068	3 370	2 195	2 413	4 211	4 451	682	313	99	3 083	5 236	467	0	3 103
23 kwi	87 068	6	37 617	22 370	2 646	2 481	2 239	4 635	4 583	751	342	55	3 116	4 774	578	0	3 854
24 kwi	73 722	12	39 049	24 504	3 021	1 870	1 645	6 740	5 386	812	381	86	3 122	5 849	477	0	2 959
25 kwi	123 367	11	35 138	19 290	2 357	1 514	1 660	3 995	4 913	610	381	79	2 861	5 966	478	0	6 329
26 kwi	71 951	3	26 426	16 122	2 324	1 257	612	2 870	4 463	463	344	52	2 357	6 361	492	0	3 776
Dzień COVID	108	108	98	87	87	63	62	87	87	83	54	52	47	87	55	61	
RAZEM tys.	2 994 960	82 830	987 322	1 157 981	197 675	157 770	162 100	226 629	152 840	18 640	11 617	7 404	110 130	80 949	8 617	63 100	
przypadki	2 994 960	82 830	987 322	1 157 981	197 675	157 770	162 100	226 629	152 840	18 640	11 617	7 404	110 130	80 949	8 617	63 100	
śmierci	206 997	4 632	55 415	120 315	26 644	5 976	22 856	23 190	20 732	2 194	535	220	2 805	747	209	4 286	
zdrowi	878 955	77 474	118 781	420 462	64 928	112 000	44 903	117 727	344	1 005	2 265	2 545	29 140	6 767	840	30 152	
aktywne	1 909 008	724	813 126	617 204	106 103	39 794	94 341	85 712	131 764	15 441	8 817	4 639	78 185	73 435	7 568	28 662	

Źródło: BDM,, <https://www.worldometers.info/coronavirus/>, Bloomberg. *- dzień od pierwszego przypadku. **- UE27+ Szwajc./UK/Norweg.

Pekao

Pekao, jako bank uniwersalny o zdywersyfikowanym portfelu klientów, jest mniej - niż inne banki - narażony na ryzyka wynikające z zamrożenia gospodarki; daje to gwarancję przejścia przez kryzys w lepszej kondycji - mówi w rozmowie z PAP prezes Pekao Leszek Skiba.

"Nasz model biznesowy jest jednym z najbardziej odpornych i został oparty na silnych relacjach z klientami, co daje stabilny bilans oraz niezachwianą pozycję kapitałową i płynnościową instytucji. Nie dotyczą nas żadne z ryzyk systemowych, chociażby, takie jak kredyty w CHF. Pekao przynosi zyski i ma bardzo niski wskaźnik tzw. kredytów zagrożonych. Nie mam wątpliwości, że jesteśmy bankiem odpornym na turbulencje, a w okres pandemii weszliśmy w bardzo dobrej kondycji" - powiedział Skiba.

"Pekao jest też mniej narażone na ryzyka związane z negatywnymi efektami zamrożenia gospodarki, bo jesteśmy bankiem uniwersalnym o zdywersyfikowanym portfelu klientów, co jak pokazują inne przykłady z historii, daje nam gwarancję przejścia przez kryzys w lepszej kondycji. Rynek dobrze odbiera nasze propozycje, co daje perspektywę stałego pozyskiwania klientów oraz dobrej współpracy z tymi, którzy są z nami od lat" - dodał.

Skiba podtrzymał jednocześnie plany ogłoszenia do końca roku nowej strategii, która m.in. uwzględni, jak bank będzie funkcjonował w warunkach bardzo niskich stóp procentowych.

"Nie zmieniamy planów, bierzemy poprawkę na epidemię i okres adaptacji do nowej sytuacji, ale termin końca roku na ogłoszenie strategii jest na ten moment aktualny" - powiedział Skiba.

"Oczywiście, podobnie jak inne banki, wciąż obserwujemy rozwój sytuacji i diagnozujemy nową rzeczywistość oraz jej wpływ na rynek. W nowej strategii wskażemy, jak widzimy nasze miejsce po ustaniu epidemii. Nie chodzi tylko o digitalizację banku, co oczywiście będzie niezmiernie ważne, ale także o pokazanie, jak zamierzamy funkcjonować, choćby w warunkach niskich stóp procentowych" - dodał.

Prezes pytany o ewentualny zakup mBanku przez Pekao powiedział "Dalej powstrzymujemy się od komentarza w tej sprawie".

PGNiG

Koncern poinformował, że Gazprom nie stosuje wobec PGNiG nowych warunków cenowych kontraktu jamalskiego, wynikających z wyroku Trybunału Arbitrażowego.

PGNiG poinformował w komunikacie prasowym, że rozważa możliwość zawiadomienia Komisji Europejskiej o antykonkurencyjnych praktykach Gazpromu związanych z niewykonywaniem postanowień wyroku arbitrażowego.

PGNiG otrzymał od Gazpromu faktury za dostawy gazu w marcu 2020 r. i w pierwszej połowie kwietnia 2020 roku, które zostały wystawione przez Gazprom z pominięciem nowych warunków cenowych kontraktu jamalskiego. Spółka wezwała Gazprom do ich korekty do 23 kwietnia, ale to nie nastąpiło.

"Spółka uznaje brak odpowiedzi Gazpromu na ww. wezwanie PGNiG oraz niedokonanie przez Gazprom korekty faktur w określonym przez PGNiG terminie jako dorozumiane potwierdzenie, że na chwilę obecną Gazprom nie zamierza stosować się do wyroku. W ocenie spółki takie stanowisko Gazpromu jest pozbawione jakiegokolwiek podstawy prawnej, ponieważ wyrok jest ostateczny i wiążący dla stron, stanowi rażące naruszenie Kontraktu Jamalskiego i stoi w sprzeczności z deklaracjami Gazpromu odnośnie respektowania wyroków międzynarodowych instytucji arbitrażowych" - napisano.

W związku z powyższym PGNiG podał, że faktury zostały opłacone przez PGNiG (w terminach kontraktowych) w wysokości wynikającej z nowych warunków cenowych kontraktu jamalskiego ustalonych w wyroku.

Famur

Grupa zdecydowała o optymalizacji procesów produkcyjnych i likwidacji oddziału D450 w Rybniku, zajmującego się produkcją przerośników zgrzeblowych. Planuje zwolnić 204 pracowników w ramach zwolnień grupowych.

Spółka szacuje, że średniomiesięczna sprzedaż w obszarze przerośników w roku 2020 zmniejszy się do poziomu ok. 8 mln PLN z ok. 30 mln PLN w roku 2019. Szacunki te mogą ulec dalszej redukcji wraz z pogarszaniem się sytuacji gospodarczej.

Zarząd Famuru ocenia, że sytuacja ta nie ulegnie poprawie w perspektywie ani krótko- ani średnioterminowej.

CCC

Grupa otrzymała podpisane umowy o szczególnych warunkach utrzymania finansowania grupy od wszystkich banków.

CCC otworzyło już 123 swoje sklepy w Polsce, w przyszłym tygodniu planuje otworzyć część salonów w Czechach, a na początku maja wszystkie lokalizacje w Austrii, poinformował prezes Marcin Czyczerski.

Dodał, że spółka ma w 100% zabezpieczoną kolekcję wiosenno-letnią SS20, a kolejną jesienno-zimową optymalizuje dostosowując ją do nowych realiów i potrzeb klienta.

"Obecnie rozmawiamy z dostawcami o redukcji zamówień kolekcji jesiennej o ok. 10-15% i zmianie warunków płatności" - dodał Czyczerski.

Pierwsze wyniki sprzedaży CCC w Polsce po otwarciu części sklepów są lepsze od oczekiwań - poinformował prezes Czyczerski.

"Po pierwszych otwarciach widzimy, że traffic jest mniejszy o ok. 50%, to trochę lepiej niż się spodziewaliśmy. Konwersja jest ponad 30% wyższa niż w ubiegłym roku, wyższa jest sprzedaż na paragon. W tych pierwszych dniach LFL mamy w Polsce na poziomie minus 25%, a więc istotnie lepiej niż zakładaliśmy" - powiedział prezes podczas wideokonferencji.

CCC chce istotnie obniżyć bazę kosztową, o kilkanaście procent średniomiesięcznie. Planuje szybszą restrukturyzację wybranych obszarów działalności.

Spółka optymalizuje zatrudnienie poprzez obniżenie wymiaru etatu pracowników, postojowe w czasie zamrożenia gospodarki, dostosowanie etatyzacji do skali działalności i wygaszanie kończących się umów. Szacuje oszczędności z tego tytułu do końca roku na ok. 100 mln PLN.

Prezes Czyczerski poinformował, że w kolejnych okresach można spodziewać się spadku marży brutto na sprzedaży.

"Marża brutto może być pod presją na poziomie bardzo niskich kilku punktów procentowych" - powiedział prezes.

Spółka zakłada, że wraz z ustabilizowaniem finansowania wróci do realizacji celów założonych w strategii.

Wiceprezes Karol Półtorak poinformował, że spółka ma opracowany również plan na ewentualne pojawienie się jesienią drugiej fali pandemii.

"Jesteśmy gotowi z jeszcze większymi oszczędnościami, jeżeli pojawi się druga fala zachorowań. Uważamy jednak, że w odróżnieniu do obecnej sytuacji nasze służby medyczne będą lepiej przygotowane i z pewnością nie będzie takiego zaskoczenia, z którym mieliśmy wcześniej do czynienia" - dodał Półtorak.

Według Czyczerskiego, CCC jest przygotowane do otwarć galerii handlowych.

"Można powiedzieć, że ten termin 18 maja zbiegł się z naszymi wcześniejszymi prognozami i patrząc na to wszystko, co teraz zrealizowaliśmy, to jesteśmy bardzo dobrze przygotowani" - dodał prezes.

W jego opinii, zapewne będzie potrzebna w Polsce tarcza 3.0 uwzględniająca okres po pandemii.

"Pewnie należy rozważyć możliwość otwarć sklepów w niedziele, aby branża mogła szybciej nadrobić straty i być może czynsze powinny być niższe. Liczymy na więcej i, oczywiście, skorzystamy z tego co do tej pory się już pojawiło" - powiedział Czyczerski.

Wielton

Spółka zdecydowała o stopniowym wznowieniu od 27 kwietnia produkcji w zakładzie spółki zależnej Lawrence David w Wielkiej Brytanii.

Pekao

Bank objął obligacje BGK wyemitowane na rzecz Funduszu Przeciwdziałania COVID-19 na łączną kwotę 3 mld PLN.

**Meblarstwo
(Forte)**

Produkcja sprzedana mebli w 03.2020 spadła o 15% r/r, co w całym 1Q'20 oznacza spadek o 3,4% r/r. Produkcja płyt wiórowych wzrosła o 6% r/r.

BDM: To najmocniejszy spadek produkcji od grudnia 2012 (po EURO 2012). Forte szacowało spadek sprzedaży w samym marcu na -42% r/r. Spadek o 3,4% r/r w całym 1Q'20 jest największy od 4Q'12.

Produkcja sprzedana mebli [mln PLN]

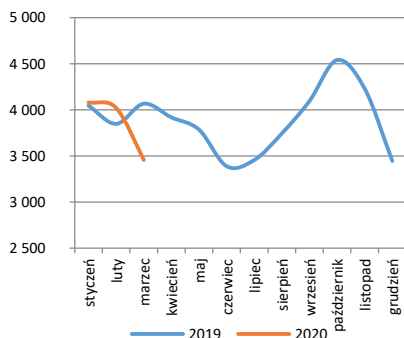

Źródło: BDM, GUS

Produkcja płyt wiórowych [tys. m3]

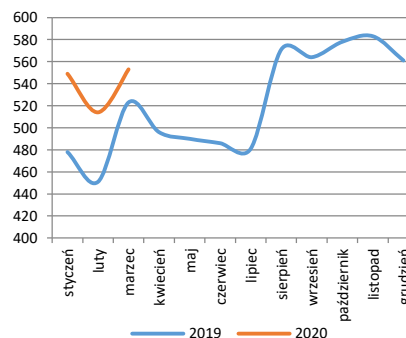

Źródło: BDM, GUS

**Arctic Paper
(wyniki
Rottneros)**

W piątek przed sesją spółka zależna Arctic Paper (Rottneros) opublikowała raport za 1Q'20- zaległy komentarz z piątku

BDM: Wyniki okazały się lepsze od naszych wstępnych oczekiwań i konsensusu Bloomberg (+36%). Spółka osiągnęła aż 80 MSEK EBITDA w relatywnie trudnym otoczeniu rynkowym (ceny NBSK w SEK -24% r/r, nie sprzedawała w 1Q'20 praw CO2, które podbiły wynik 1Q'19 o 14 MSEK). Uwagę zwraca wolumen produkcji i sprzedaży celulozy. W 1Q'20 spółka osiągnęła nowy rekord produkcyjny na poziomie 109,4 tys. ton (poprzedni 107,7 w 2Q'19). Wolumen sprzedaży wyniósł 110 tys. ton (+11% r/r). To największe pozytywne zaskoczenie w wynikach.

Spółka wskazuje, że ceny celulozy mają stabilny początek 2020 roku. W okresie styczeń-luty popyt wzrósł o 4% r/r gł. dzięki Azji. Pandemia COVID-19 przyczyniła się do wzrostu popytu na papiery higieniczne, filtry i opakowania. Spadł popyt na papiery graficzne, co będzie warunkować spadek popytu w całej branży papierniczej.

Spółka przesuwca coroczny postój remontowy w Rottneros z 3Q na 2Q'20 (koszt 23 MSEK vs 10 MSEK rok temu). Największy postój w Valvik jak co roku w 4Q'20 (67 MSEK kosztów vs 70 MSEK przed rokiem). Oczekuje ok. 100 MSEK CAPEX'u (zgodnie z naszymi założeniami). Nowa maszyna do produkcji opakowań (papierowe tacki) rozpocznie produkcję w 1H'20 i podwoi dotychczasowe zdolności.

Wybrane dane finansowe Rottneros [mln SEK]

MSEK	1Q'19	1Q'20	zmiana r/r	4Q'19P konsensus	różnica
Przychody	630	585	-7,1%	538	8,7%
EBITDA	167	80	-52,1%	59	35,6%
EBIT	141	48	-66,0%	32	50,0%
Zysk netto	108	32	-70,4%	21	52,4%
Marża EBITDA	26,5%	13,7%		11,0%	
Marża EBIT	22,4%	8,2%		5,9%	
Marża netto	17,1%	5,5%		3,9%	
Wolumen sprzedaży kT	99,1	110,0	11,0%		
P/E 12m		12,4			
EV/EBITDA 12m		5,2			

Źródło: BDM, spółka

Spółki SP

Wicepremier i minister aktywów państwowych Jacek Sasin poinformował, że zaapeluje do zarządów spółek Skarbu Państwa, by obniżyły swoje wynagrodzenia.

Dębica

Grupa otrzymała od Małopolskiego Urzędu Celno-Skarbowego wynik kontroli dotyczącej zwolnienia z poboru podatku w 2014 r., w której Urząd stwierdził, że spółka korzystała ze zwolnienia w sposób nieuprawniony. W wyniku postępowania Dębica może mieć obowiązek zapłaty zaległości z odsetkami w łącznej wysokości 19,4 mln PLN.

BoomBit

Skrót informacji z konferencji/ czatu inwestorskiego:

- spółka pracuje obecnie nad grą „Cooking Festiwal” (gra GaaS),
- ma pipeline kolejnych gier Hypercasual (obecnie skaluje grę Tug Of War), w maju uruchomią kolejną.
- ma kilka gier, które w tej chwili promują, i mają nadzieję że odniosą sukces porównywalny do Ramp Car Jumping.
- jeżeli w ciągu roku wyniki spółki i docelowa sytuacja finansowa będzie spełniała oczekiwania to będą rozważać wypłatę dywidendy za rok 2020
- spółka traktuje portfolio gier HC jako ekosystem, a nie jako indywidualne gry (niektóre tytuły mogą mieć mniejszy przychód, ale robią ruch cross promocyjny dla innych gier).
- SuperScale generuje obecnie powtarzalne przychody z istniejących kontraktów, prowadzi także projekty pilotażowe z dużymi klientami AAA w Stanach Zjednoczonych. Dzięki aktualnemu portfolio projektów SuperScale zakłada osiągnięcie trwałej rentowności w 2020 roku.
- spółka współpracuje z SuperScale przy rozwijaniu obecnych oraz przyszłych gier GaaS (wspiera w monetyzacji, designie gier oraz pozyskiwaniu użytkowników dla tych gier).
- gra „Archery Club” jest cały czas rozwijana, w ostatnich tygodniach miały miejsce duże uaktualnienia i uatrakcyjnienia gry - m.in. eventy i power-upy, które spotkały się z bardzo dobrym odbiorem przez graczy. Deweloper wierzy, że gra pokaże pełnię swojego potencjału w nadchodzących kwartałach.
- aktualnie spółka nie widzi istotnych zmian na rynku reklamy. To co zaobserwowała, to spadek konkurencji po stronie firm eCommerce. Z drugiej jednak strony uaktywniły się inne firmy gamingowe, stąd na rynku reklamy mobilnej nie widać znaczących negatywnych trendów.
- stworzenie grywalnego prototypu gry HC do testów retencji to ok. 1-2 tygodnie, pełnej gry - 4-8 tygodni. Średni koszt wytworzenia gry z tego segmentu mieści się w przedziale 30-60 tys. PLN.
- spółka rozważa skorzystanie z ulg podatkowych, jakie przewidują przepisy, w tym między innymi z IP BOX.
- przewidywany wzrost zatrudnienia w zespołach UA i analizy danych w 2020 roku.

Warimpex

Spółka skupia się na realizacji projektów w Polsce, Rosji i Niemczech. Nie przewiduje opóźnień w inwestycjach z powodu trwającej pandemii - poinformował PAP Biznes prezes Franz Jurkowsch. Spółka będzie się przyglądać możliwościom akwizycji.

Jak zauważył, każdy kryzys daje możliwości.

"Widzimy, że na rynku pojawiają się pewne aktywa na sprzedaż. Będziemy się przyglądać" - powiedział. Warimpex nie potrzebuje nowych środków finansowych na realizowane projekty.

"Gdybyśmy przeprowadzali jakieś transakcje akwizycyjne, być może potrzebne byłoby dodatkowe finansowanie, ale za wcześnie o tym mówić" - powiedział prezes.

Poinformował, że w tym roku CAPEX może wynieść poniżej 20 mln EUR, z czego większość, 10-12 mln EUR, pochłonią inwestycje w Rosji.

Spółka zakłada kontynuację pozytywnego i stabilnego rozwoju w ramach swojego modelu biznesowego.

"Ten rok nie powinien być dla nas zły. Nie wiemy, jakie będą wyceny nieruchomości. Może ceny nie będą satysfakcjonujące, ale mamy aktywa generujące cash flow, możemy poczekać na lepsze czasy" - powiedział prezes.

Jak poinformował, o rekomendacji w sprawie dywidendy za 2019 rok spółka zdecyduje latem, gdy będzie więcej wiadomo o kryzysie wokół koronawirusa.

Aparator

W związku z sytuacją społeczno-gospodarczą spowodowaną pandemią COVID-19 cele strategiczne na 2020 rok są zagrożone, a roczna aktualizacja strategii planowana na koniec 1Q'20 została przesunięta. Wydatki inwestycyjne będą podlegały rewizji.

Agora

Zarząd spółki rekomenduje walnemu zgromadzeniu przeznaczenie zysku za 2019 rok w całości na kapitał zapasowy. Grupa podała, że propozycja zarządu stanowi odstępstwo od przyjętej w 2005 roku polityki dywidendowej. Odstąpienie od wypłaty dywidendy jest związane - jak podano - z niepewnością gospodarczą wywołaną epidemią COVID-19.

Spółka zmieniła datę publikacji raportu za 1Q'20 z dn. 15.na 29. maja.

Agora podpisała aneks przedłużający do 29 września 2020 roku dostępność 35 mln PLN kredytu.

"Aneks zawiesił część dotychczasowych wymogów banku i wprowadził nowe, odzwierciedlające obecną sytuację finansową spółki, m.in. co do wyniku Grupy Agora na poziomie EBITDA w drugim kwartale 2020 r., wysokości salda gotówki na koniec każdego miesiąca w okresie do 30 kwietnia 2021 r. oraz konieczność uzyskania zgody banku na wypłatę dywidendy w 2020 roku" – podano w komunikacie.

Polwax	Spółka zmieniła datę publikacji raportu za '19 z dn.29.kwietnia na 5.maja.
EuCO	Spółka zmieniła datę publikacji raportu za '19 z dn.28.na 30.kwietnia.
Indykol	Spółka podała w raporcie bieżącym, że zamknięcie rynku HoReCa spowodowało znaczącą nadwyżkę drobiu na rynku oraz ograniczenie części kanałów sprzedaży, oraz wzrost kosztów produkcji. Grupa wskazuje też, że nadpodaż drobiu bieżące ceny mięs negatywnie wpływają na marże producentów. Spółka zakłada, że w wyniku rozwoju COVID-19 ograniczone zostaną plany inwestycyjne grupy.
Erbud	Port Popowice - spółka zależna Vantage Development - wydała Erbudowi nakaz rozpoczęcia robót dla inwestycji Port Popowice Budynek H. Wcześniej informował, że umowa na budynki G i H ma wartość łącznie 104,0 mln PLN netto. Dla budynku G nakaz został wydany w lutym.
Pharmena	Spółka rozszerzyła globalną współpracę z Amazon EU w zakresie sprzedaży produktów z portfela spółki na platformie e-commerce Amazon. Oferta Pharmeny na rynku europejskim została rozszerzona o trzy nowe produkty dermokosmetyczne. Ponadto rozpoczęta została współpraca w zakresie produktów weterynaryjnych przeznaczonych dla zwierząt domowych
GPM Vindexus	<p>Bieżący rok - ze względu na pandemię - będzie stracony dla windykacji terenowej, zaś spadek efektywności z tej części działalności sięgnie ok. 20%, poinformował ISBnews prezes Jan Kuchno. Spółka pracuje obecnie nad nową strategią, którą zamierza przedstawić za 2-3 miesiące. Celem jest dalsze dzielenie się z akcjonariuszami wypracowanymi zyskami.</p> <p>Kuchno wskazał, że nie jest także optymistą, jeśli chodzi o tempo działania sądów, a co za tym idzie - zamykanie spraw, które są rozstrzygane na drodze sądowej.</p> <p>Kuchno poinformował, że spółka planuje rozwój swoich mocy informatycznych.</p> <p>Dodał, że w kwestii przetargów na portfele wierzycielności spółka notuje duże utrudnienia w kontaktach z podmiotami, które sprzedają wierzycielności, w szczególności problemy z dostępem do dokumentacji - głównie po stronie banków.</p>
Polnord	Rada nadzorcza Polnordu powierzyła w piątek pełnienie funkcji prezesa Michałowi Melaniukowi.
M.W. Trade	Getin Holding zgłosił wniosek na walne zgromadzenie akcjonarzy spółki zależnej M.W. Trade w sprawie przeznaczenia 17,6 mln PLN na wypłatę dywidendy, czyli 2,1 PLN na akcję.
Work Service	<p>Spółka podpisała z bankami wstępne porozumienie dotyczące restrukturyzacji zadłużenia i sfinansowania bieżącej działalności grupy. Porozumienie ma związek z zawarciem umowy o przejęciu kontroli nad spółką przez włoską Gi International.</p> <p>Czeski organ antymonopolowy zgodził się na przejęcie kontroli nad polską spółką Work Service przez Gi International. Zgoda organu antymonopolowego była jednym z warunków transakcji.</p>
ZM Kania	Cedrob obniżył ofertę nabycia składników majątkowych stanowiących zorganizowaną część przedsiębiorstwa Zakładów Mięsnych Henryk Kania do 82,1 mln PLN ze 100 mln PLN. Oferta może być powiększona o wartość podatku od towarów i usług.
Stalprodukt	<p>Spółka szacuje spadek jednostkowych przychodów łącznie w marcu i kwietniu na poziomie 20% w porównaniu do łącznych obrotów analogicznych miesięcy 2019 roku. Grupa obniżyła o 20% wymiar czasu pracy pracowników.</p> <p>"Negatywny wpływ epidemii koronawirusa uwidoczni się w kwietniu i co najmniej w dwóch kolejnych miesiącach drugiego kwartału br. Ocena ta wynika z zauważalnego spadku bądź wycofywania zamówień przez klientów spółki, zwłaszcza w Segmencie Profili; dotyczy to zarówno sprzedaży krajowej, jak i zagranicznej" - podano w komunikacie.</p> <p>Zarząd Stalproduktu ocenia, że epidemia koronawirusa nie powinna mieć w najbliższym czasie negatywnego wpływu na poziom przychodów ze sprzedaży i wyniki finansowe Segmentu Cynku.</p>
ZPC Otmuchów	Spółka zmieniła datę publikacji raportu za '19 z dn. 28.kwietnia na 14.maja.
Boryszew	Spółka zmieniła datę publikacji raportu za '19 z dn. 29.kwietnia na 28.maja, a także sprawozdania za 1Q'20 z 29.maja na 29.czerwca.

GK Immobile	Spółka zmieniła datę publikacji raportu za '19 z dn. 27.kwietnia na 6.maja.																																																				
Elektrotim	Ariusz Bober został powołany na stanowisko prezesa spółki.																																																				
Dekpol	Spółka zmieniła datę publikacji raportu za '19 z dn. 28.kwietnia na 15.maja.																																																				
LSI Software	Spółka zmieniła datę publikacji raportu za '19 z dn. 30.kwietnia na 22.maja.																																																				
Baltona	Spółka zmieniła datę publikacji raportu za '19 z dn. 30.kwietnia na 30.czerwca, a także sprawozdania za 1Q'20 z 29.maja na 29.lipca.																																																				
Libet	Spółka opublikuje sprawozdanie za '19 w dn. 30.czerwca, a raport za 1Q'20 w dn. 29.lipca.																																																				
MEX	Spółka zmieniła datę publikacji raportu za '19 na 21.maja, a także sprawozdania za 1Q'20 na 4.czerwca. Grupa szacuje, że w '19 wypracowała ok. 75,2 mln PLN przychodów, ok. 12,6 mln PLN EBITDA oraz 2,0 mln PLN zysku netto.																																																				
Lubawa	Spółka opublikuje sprawozdanie a 1Q'20 w dn. 8.czerwca (pierwotnie: 26.maja).																																																				
Impel	Spółka wypracowała w marcu'20 ok. 191,4 mln PLN przychodów. Impel – sprzedaż miesięczna [mln PLN] <table border="1"> <caption>Impel – sprzedaż miesięczna [mln PLN]</caption> <thead> <tr> <th>Miesiąc</th> <th>2018</th> <th>2019</th> <th>2020</th> </tr> </thead> <tbody> <tr><td>styczeń</td><td>175</td><td>175</td><td>175</td></tr> <tr><td>luty</td><td>170</td><td>170</td><td>170</td></tr> <tr><td>marzec</td><td>185</td><td>185</td><td>185</td></tr> <tr><td>kwiecień</td><td>175</td><td>175</td><td>175</td></tr> <tr><td>maj</td><td>185</td><td>185</td><td>185</td></tr> <tr><td>czerwiec</td><td>185</td><td>185</td><td>185</td></tr> <tr><td>lipiec</td><td>180</td><td>180</td><td>180</td></tr> <tr><td>sierpień</td><td>180</td><td>180</td><td>180</td></tr> <tr><td>wrzesień</td><td>180</td><td>180</td><td>180</td></tr> <tr><td>październik</td><td>180</td><td>180</td><td>180</td></tr> <tr><td>listopad</td><td>180</td><td>180</td><td>180</td></tr> <tr><td>grudzień</td><td>190</td><td>190</td><td>190</td></tr> </tbody> </table>	Miesiąc	2018	2019	2020	styczeń	175	175	175	luty	170	170	170	marzec	185	185	185	kwiecień	175	175	175	maj	185	185	185	czerwiec	185	185	185	lipiec	180	180	180	sierpień	180	180	180	wrzesień	180	180	180	październik	180	180	180	listopad	180	180	180	grudzień	190	190	190
Miesiąc	2018	2019	2020																																																		
styczeń	175	175	175																																																		
luty	170	170	170																																																		
marzec	185	185	185																																																		
kwiecień	175	175	175																																																		
maj	185	185	185																																																		
czerwiec	185	185	185																																																		
lipiec	180	180	180																																																		
sierpień	180	180	180																																																		
wrzesień	180	180	180																																																		
październik	180	180	180																																																		
listopad	180	180	180																																																		
grudzień	190	190	190																																																		
	<i>Źródło: Dom Maklerski BDM S.A., spółka</i>																																																				
PZ Cormay	W '19 grupa wypracowała ok. 68,4 mln PLN przychodów, poniosła 34,2 mln PLN straty EBIT i ok. 41,0 mln PLN straty netto.																																																				
Prochem	W '19 grupa osiągnęła 323,0 mln PLN przychodów, ok. 6,5 mln PLN EBIT i 8,0 mln PLN zysku netto.																																																				
Benefit Systems	Rząd na razie nie podjął decyzji o terminie otwarcia siłowni i klubów fitness, uzależniając ją od dalszego rozwoju epidemii - poinformowała minister sportu Danuta Dmowska-Andrzejuk podczas sobotniej konferencji prasowej. O przyspieszenie tego terminu apelowali niedawno przedstawiciele branży.																																																				
ZA Puławy	Rada nadzorcza spółki powołała na stanowisko prezesa Tomasza Hryniewiczza, dotychczasowego wiceprezesa. Jednocześnie rada powołała do zarządu Jacka Janiszka z dniem 4 maja 2020 roku, powierzając mu funkcję wiceprezesa oraz powierzyła Annie Zarzyckiej-Rzepeckiej, dotychczasowej p.o. prezesa, funkcję wiceprezesa.																																																				
Korporacja KGL	Według wstępnych danych, grupa wypracowała w 1Q'20 ok. 95,9 mln PLN przychodów (-4% r/r).																																																				
XTB	Według wstępnych danych, grupa wypracowała w 1Q'20 ok. 306,7 mln PLN przychodów, ok. 234,1 mln PLN EBIT oraz 176,0 mln PLN zysku netto.																																																				
Ferro	Nie spodziewam się, aby koronawirus drastycznie ograniczył popyt na produkty z naszej branży, szczególnie w sektorze inwestycyjnym – oczywiście pod warunkiem, że nie dojdzie do istotnego zubożenia społeczeństwa lub pogłębienia się kryzysu w skali globalnej- powiedział prezes Ferro Wojciech Gątkiewicz. Założyliśmy, że inwestycje grupy w skali roku będą wynosić do 10 mln PLN -dodał. - Parkiet																																																				

**Gaming –
podsumowanie
tygodnia**

Gaming – podsumowanie wiadomości tygodnia.

Gaming 20/04.2020-27/04.2020

	Link
Kraj	
11 bit studios –przeznaczenie zysku netto wypracowanego w 2019 roku na kapitał zapasowy.	http://biznes.pap.pl/espi/pl/reports/view/2,439783
BoomBit – spółka w 2019 miała 9,9 mln PLN straty netto.	http://biznes.pap.pl/espi/pl/reports/view/2,439805
Ten Square Games – rezygnacji z prezesa Popowicza z ubiegania się o kolejną kadencję.	http://biznes.pap.pl/espi/pl/reports/view/2,439594
Ten Square Games – rekomendacja wypłacenia 27,4 mln PLN z zysku netto na dywidendę.	http://biznes.pap.pl/espi/pl/reports/view/2,439597
CI Games – szacowany zwrot inwestycji w SGWC najpóźniej w 3Q'20.	http://biznes.pap.pl/espi/pl/reports/view/2,439561
T-Bull - premiera gry "Robots Battle Arena: Mech Shooter & Steel Warfare".	http://biznes.pap.pl/espi/pl/reports/view/2,439546
Zagranica	
Death Stranding nie trafi na PC w terminie.	https://tinyurl.com/ycofy47u
Nintendo Switch mierzy się z atakami hakerów.	https://tinyurl.com/y87reagr
Unity wycofuje się z tradycyjnych imprez w 2020 roku.	https://tinyurl.com/yckokot
Sony rezygnuje z Brazil Game Show.	https://tinyurl.com/ycn8xquq
Ubisoft może opóźnić premiery gier, gdy PS5 i Xbox Series X nie zadebiutują w terminach.	https://tinyurl.com/y8wo2kfo

Źródło: Dom Maklerski BDM S.A., PAP, PPE.pl, Planetagracza.pl, Stooq.pl

Energetyka

Kolejne rozszady w energetyce? Wkrótce kończy się kadencja obecnego zarządu Tauronu, a po wymianie prezesa w Polskiej Grupie Energetycznej spekuluje się, że także pozycja szefa katowickiego koncernu Filipa Grzegorzczaka nie jest pewna. – Parkiet

Banki

Spłatę kredytu konsumenckiego czy hipotecznego będzie można zawiesić na trzy miesiące. To nowa wersja przepisów, które UOKiK proponował już miesiąc temu. W projekcie nowelizacji specustawy służącej walce ze skutkami epidemii koronawirusa znalazły się przepisy, które pozwalają kredytobiorcy na zawieszenie spłaty rat. – Dziennik Gazeta Prawna

**Ten Square
Games**

Prezes zabierze Ten Square Games na zakupy. Zmiana u sterów wrocławskiego studia wiąże się z bardziej agresywną strategią. Firma wytypowała już 70 potencjalnych obiektów do przejęcia. – Puls Biznesu

Famur

Węglowe domino przewraca fabryki. Przez opór związków PGG nie może obniżyć pensji. Nie płaci jednak Famurowi, przez co kontrahent zamyka fabrykę i zwalnia ponad 200 osób. – Puls Biznesu

Deweloperzy

Galerie handlowe przy okrągłym stole. NEPI Rockcastle, właściciel 12 centrów handlowych w Polsce, szuka sposobu na pogodzenie interesów wynajmujących i najemców. – Puls Biznesu

Źródło: Dom Maklerski BDM S.A., spółki, PAP



WYDZIAŁ ANALIZ I INFORMACJI:

Krystian Brymora

Dyrektor Wydziału
tel. (+48) 501 238 443
e-mail: krystian.brymora@bdm.pl
[strategia, chemia, przemysł, energetyka](#)

Michał Fidelus

Analityk rynku akcji
tel. (+48) 666 073 972
e-mail: michal.fidelus@bdm.pl
[banki, finanse](#)

Adrian Górniak

Analityk rynku akcji
tel. (+48) 668 516 977
e-mail: adrian.gorniak@bdm.pl
[deweloperzy, handel, media](#)

Krzysztof Tkocz

Młodszy analityk rynku akcji
tel. (+48) 516 086 705
e-mail: krzysztof.tkocz@bdm.pl
[gry komputerowe](#)

WYDZIAŁ OBSŁUGI KLIENTÓW INSTYTUCJONALNYCH:

Leszek Mackiewicz

Dyrektor Wydziału
tel. (022) 62-20-848
e-mail: leszek.mackiewicz@bdm.pl

Tomasz Ilczyszyn

tel. (022) 62-20-854
e-mail: tomasz.ilczyszyn@bdm.pl

Maciej Fink-Finowicki

tel. (022) 62-20-855
e-mail: maciej.fink-finowicki@bdm.pl