

KONTRAKTY TERMINOWE NA WIG20

Wyniki sesji: piątek, 29 maja 2015				System:	
	Wartość	zmiana			
Kurs otwarcia	2 431	-17	-0,69%	Aktualna pozycja – krótka, sygnał otwarcia dłużej - 2479	
Kurs zamknięcia	2 428	-1	-0,04%	Ostatnia zmiana sygnału z dłużej na krótką- 2500	
Kurs min.	2 427	0	0,00%		
Kurs max.	2 445	-6	-0,24%		
Wolumen obrotu	14 412	6 429	80,53%	Najbliższe poziomy oporu: 2470 2550 2600 2636	
Otwarte pozycje	67 359	249	0,37%	Najbliższe poziomy wsparcia: 2427 2400 2386 2348	



Grecka tragedia- akt trzeci

Miniony tydzień okazał się bardzo nerwowy. Kontrakt stracił 2,5% i przełamał istotne wsparcie na 2470 pkt uruchamiając tym samym perspektywę małej „M-ki” z zasięgiem w okolicy 2400 pkt. W poniedziałek podczas absencji inwestorów zagranicznych pretekstem okazały się wyniki wyborów prezydenckich zwiększające ryzyko polityczne m.in. dla sektora bankowego. Potem przeważały informacje z Grecji. Porozumienia z wierzycielami jak nie było, tak nie ma. Napływające komentarze głównych decydentów są różnej treści. We wtorek były pesymistyczne, w środę i czwartek wydawało się, że porozumienie uda się osiągnąć, jednak w piątek ponownie wrócił sceptycyzm. Czasu jest naprawdę niewiele. W piątek 5 czerwca zapada ponad 0,3 mld EUR długu do MFV, ale zdecydowanie gorszy będzie 12 czerwca, kiedy trzeba spłacić blisko 4 mld EUR zadłużenia. Grecy takich pieniędzy nie mają, dlatego porozumienie powinno być zawarte w tym, najpóźniej w kolejnym tygodniu. Pod względem kalendarium makro najbliższe dni to finalne odczyty PMI i amerykański rynek pracy (środa ADP, w piątek NFP). W środę poznamy decyzje EBC i naszej RPP w sprawie stóp. Ciekawy może być komunikat EBC o Grecji czy prowadzonej polityce QE, a konkretnie planów jej dalszej ekspansji. W czwartek krajowy rynek odpoczywa (Boże Ciało). Część inwestorów może więc wyjechać na długi weekend. Niemnie piątek może być bardzo ciekawy na głównych rynkach.

Krystian Brymora

RYNEK AKCJI

Wyniki sesji: piątek, 29 maja 2015

Indeks	52 tygodnie		Kurs otwarcia	Kurs zamknięcia	Zmiana [%]	Kurs min.	Kurs max.	Zakres wahań	Obrót [mln PLN]
	Kurs max.	Kurs min.							
WIG20	2 559,9	2 225,9	2 442,55	2 437,81	-0,14%	2 437,81	2 458,64	20,8	1 303,9
WIG30	2 782,4	2 408,2	2 671,46	2 666,28	-0,09%	2 666,28	2 685,97	19,7	1 377,2
mWIG40	3 961,0	3 217,9	3 846,63	3 848,57	0,14%	3 846,33	3 858,15	11,8	476,3
sWIG80	14 107,4	11 281,0	13 746,12	13 756,83	0,23%	13 702,67	13 762,14	59,5	24,3
WIG-PL	58 998,6	50 804,7	57 258,78	57 011,43	-0,04%	57 011,43	57 258,78	247,3	1 547,9
WIG	57 460,4	49 321,8	55 599,86	55 531,79	-0,04%	55 531,79	55 851,68	319,9	1 554,3

Spółka	Cena [PLN]	Mkt Cap [mln PLN]	zmiana %				zmiana % względem WIG30			
			dzienna	1M	3M	6M	dzienna	1M	3M	6M
ALIOR BANK	92,96	6 742	1,6%	5,6%	12,3%	16,7%	1,7%	8,2%	8,5%	14,2%
ASSECOPOL	60,00	4 980	1,1%	-1,1%	10,9%	11,5%	1,2%	1,4%	7,1%	9,0%
BANK HANDLOWY	108,90	14 229	0,7%	-4,5%	2,9%	2,5%	0,8%	-1,9%	-0,9%	0,0%
BOGDANKA	84,18	2 863	0,7%	-4,3%	-13,5%	-22,2%	0,8%	-1,8%	-17,3%	-24,7%
BORYSZEW	6,16	1 478	-0,2%	2,3%	-0,6%	-2,2%	-0,1%	4,9%	-4,4%	-4,7%
BZ WBK	340,00	33 740	0,9%	-8,6%	1,5%	-12,2%	1,0%	-6,0%	-2,3%	-14,7%
CCC	183,80	7 058	2,6%	-3,5%	1,2%	24,1%	2,7%	-1,0%	-2,6%	21,6%
CYFROWY POLSAT	25,03	16 008	0,8%	-0,4%	3,9%	3,6%	0,9%	2,2%	0,1%	1,1%
ENEA	16,74	7 390	0,3%	2,7%	3,3%	-6,5%	0,4%	5,2%	-0,5%	-9,0%
EUROCASH	37,25	5 166	1,4%	1,8%	11,5%	0,5%	1,4%	4,3%	7,7%	-2,0%
GRUPA AZOTY	76,22	7 561	1,0%	-7,0%	-1,0%	18,2%	1,0%	-4,5%	-4,8%	15,7%
GTC	5,71	2 006	-3,7%	-7,8%	17,2%	-5,9%	-3,6%	-5,2%	13,4%	-8,4%
ING BSK	145,00	18 865	-0,5%	2,1%	6,8%	0,0%	-0,4%	4,7%	3,0%	-2,5%
JSW	14,88	1 747	-4,3%	3,7%	-32,4%	-26,3%	-4,2%	6,2%	-36,2%	-28,8%
KERNEL	38,50	3 068	0,0%	10,5%	20,3%	24,1%	0,1%	13,0%	16,5%	21,6%
KGHM	115,20	23 040	-1,7%	-8,9%	-4,8%	-3,0%	-1,7%	-6,4%	-8,6%	-5,5%
LOTOS	30,21	5 585	1,0%	-1,9%	16,0%	13,0%	1,1%	0,7%	12,2%	10,5%
LPP	7 733,00	14 160	1,1%	1,1%	7,0%	-14,1%	1,2%	3,6%	3,2%	-16,6%
mBANK	455,00	19 206	0,8%	-2,4%	-0,5%	-9,7%	0,8%	0,1%	-4,3%	-12,2%
NETIA	6,03	2 099	0,5%	2,4%	2,7%	7,1%	0,6%	4,9%	-1,1%	4,6%
ORANGE POLSKA	10,38	13 622	-1,1%	1,8%	5,2%	9,3%	-1,1%	4,3%	1,4%	6,8%
PEKAO	187,40	49 187	0,6%	-0,1%	1,0%	1,2%	0,7%	2,5%	-2,8%	-1,3%
PGE	20,55	38 424	1,9%	-1,0%	-0,8%	2,8%	2,0%	1,6%	-4,6%	0,3%
PGNIG	6,35	37 465	-2,0%	-2,3%	26,2%	32,3%	-1,9%	0,2%	22,4%	29,8%
PKNORLEN	70,65	30 218	-2,8%	3,2%	29,4%	54,9%	-2,7%	5,7%	25,6%	52,4%
PKOBP	32,68	40 850	-0,5%	-9,5%	0,2%	-13,2%	-0,4%	-6,9%	-3,6%	-15,7%
PZU	448,00	38 686	0,2%	-4,7%	-8,3%	-5,8%	0,3%	-2,1%	-12,1%	-8,3%
SYNTHOS	4,76	6 299	0,2%	0,8%	7,7%	15,5%	0,3%	3,4%	3,9%	13,0%
TAURON	4,76	8 342	1,3%	-1,2%	-2,9%	-9,7%	1,4%	1,3%	-6,7%	-12,2%
TVN	17,75	6 261	0,7%	4,4%	0,1%	12,3%	0,8%	7,0%	-3,7%	9,8%

KOMENTARZ PO SESJI

Komentarz po sesji:

Relatywna siła na koniec tygodnia

Szanghaju szybko otrząsnął się z opresji i wyraźnie odbił od dziennego minimum. Taka obrona przed małym krachem w Azji (całkiem możliwym w fazach euforii na rynku) pozwoliła dziś Europie otworzyć się w okolicy zera. Następnie jednak powróciły wyraźne zniżki niemieckiego DAXa i głównych giełd Europy, co ponownie psychologicznie było związane z nagłówkami o trudnościach w negocjacjach z Grecją. Choć wspomniany DAX spadł o ponad 1%, indeksy w Warszawie poruszały się nad kreską z wyraźną niechęcią do większego spadku i dopiero słabszy początek w USA i fatalny odczyt Chicago PMI rozbudziły apetyty podaży. Cofnięcie GPW w końcówce i tak nie było groźne, gdyż pozostaliśmy w zakresie wahań z ostatnich dni 2440-2460 punktów. Ostatecznie zamknęliśmy się na poziomie 2437 punktów (-0,1%). Obroty wyniosły ponad 1,2 mld zł, choć ich wielkość jest zaburzona zleceniami na fixingu związanymi ze zmianami w indeksie MSCI Poland. Z jednej strony zatem bilans tygodnia jest jednoznacznie negatywny (spadek i brak odbicia), a z drugiej strony widać oznaki relatywnej siły do otoczenia. Moim zdaniem podaż jest ograniczona i rynek szykuje się do odreagowania. W zależności od otoczenia w przyszłym tygodniu powinniśmy zobaczyć odbicie albo z obecnych poziomów, albo najpierw zostaniemy zmuszeni do wygenerowania ostatniej fali w dół w stronę 2370-2400 punktów.

Piotr Kaczmarek, CFA

WYKRES DNIA

Najbliższym terminem spłaty greckiego zadłużenia jest 5 czerwca (ponad 0,3 mld EUR do MFW). Krytyczny moment przypada tydzień później- blisko 4 mld EUR.

Zapadalność greckiego zadłużenia w czerwcu i lipcu 2015

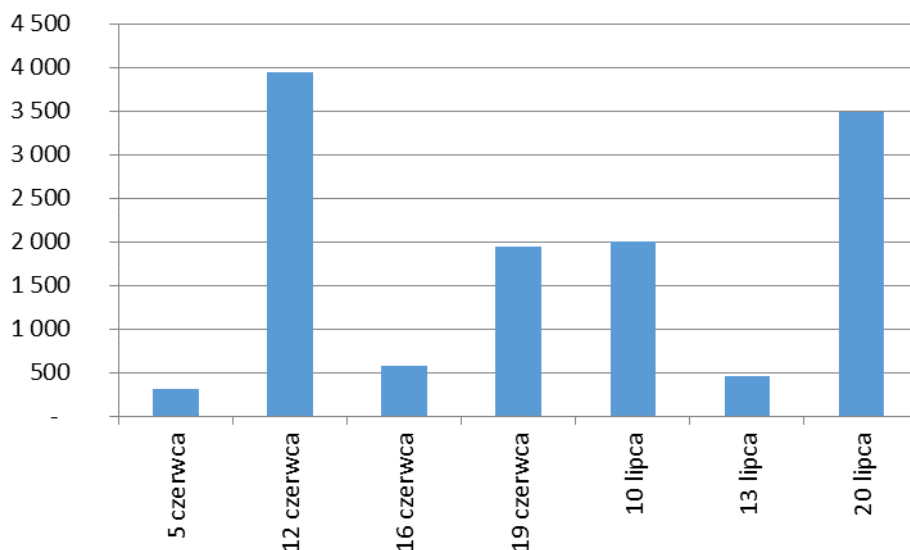

Źródło: Dom Maklerski BDM S.A.

INFORMACJE ZE SPÓŁEK

Energetyka

Skarb Państwa nie musi płacić odszkodowania akcjonariuszowi za straty poniesione przy zamianie akcji podczas konsolidacji grup energetycznych PGE, Tauron oraz Energa - orzekł w piątek Sąd Apelacyjny w Warszawie. To pierwsze z serii rozstrzygnięć w podobnych sprawach.

PZU/Alior

PZU podpisał przedwstępną umowę zakupu 25,25% akcji Alior Banku za 1,63 mld PLN (89,25 PLN/akcję).

PZU chce konsolidować sektor bankowy i stworzyć bank, który byłby w piątce największych w Polsce pod względem wielkości aktywów. PZU liczy, że do końca roku kupi akcje kolejnego banku - poinformował prezes PZU. Prezes poinformował, że po przejęciu pakietu akcji PZU nie chce zwiększać zaangażowania w Alior Banku i nie przeprowadzi wezwania po pozostałe akcje banku.

"Żadnych synergii zakupowych nie przewidujemy. Jedyna potencjalna współpraca z Alior Bankiem będzie polegała na tym, że będziemy chcieli dystrybuować nasze produkty przez oddziały Alior Banku" - dodał.

Zakup akcji Alior Banku nie będzie miał wpływu na podział zysku za 2014 rok. Prezes poinformował, że pod koniec roku przedstawi nową politykę dywidendową, jednak potencjalne, dalsze zakupy banków nie powinny mieć na nią wpływu.

Budimex

Sąd Rejonowy w Warszawie zmienił sposób prowadzenia postępowania upadłościowego spółki Przedsiębiorstwo Napraw Infrastruktury na likwidacyjne z układowego - podał w komunikacie Budimex, właściciel PNI. Równocześnie Sąd odwołał dotychczasowego zarządcę tymczasowego i powołał syndyka w osobie Krzysztofa Gołęba. Sędzią Komisarzem jest Edyta Dzielińska. W komunikacie podano, że postanowienie uprawomocni się w terminie tygodnia od daty jego doręczenia PNI, które jak dotąd nie nastąpiło, chyba że w tym okresie zostanie złożone zażalenie. Budimex zamierza wnieść takie zażalenie.

BDM: Proces upadłościowy toczy się już od 2012 roku. Spółka podała, że decyzja nie ma wpływu na skonsolidowane sprawozdanie finansowe a na jednostkowym księgowy wpływ wyniesie -5 mln PLN. Uważamy, że Budimex (na bazie kompetencji zbudowanych na kilku kontraktach w ostatnich latach) będzie aktywny na rynku kontraktów kolejowych niezależnie czy PNI będzie funkcjonować czy nie.

Puławy

Grupa Azoty Puławy do 2021 roku wyda na budowę elektrowni, instalacji do granulacji mechanicznej nawozów i rozbudowę instalacji do produkcji kwasu azotowego łącznie 2,2 mld PLN - poinformowała w piątek spółka.

Budowa elektrowni zasilanej gazem ziemnym o mocy 400 MWe pochłonie 1,1 mld PLN. Jak podaje spółka zamknięcie modelu finansowania na nastąpić w 2015 roku. Uzyskanie pozwolenia na budowę i wybór realizatora inwestycji zaplanowano na 2016 rok. Blok ma być gotowy w 2019 roku. Nowy blok będzie zużywał 500 mln m sześć. gazu rocznie. Z kolei inwestycja w budowę nowej linii kwasu azotowego i modernizacja dotychczas działających linii kosztować będzie 695 mln PLN. Prace w tym obszarze zostaną zakończone w 2021 roku. Natomiast budowa nowej instalacji do granulacji mechanicznej zakończy się w 2019 roku i pochłonie ok. 385 mln PLN.

Lotos

Rada nadzorcza Grupy Lotos powołała Pawła Olechnowicza na prezesa spółki kolejnej kadencji - podała spółka w komunikacie. W stosunku do pozostałych stanowisk rada postanowiła kontynuować postępowanie konkursowe.

BDM: Informacja zgodna z oczekiwaniami.

Amica

Amica ocenia, że 2Q'15 jest "całkiem dobry" pod względem wyników. Liczy, że całoroczne rezultaty mogą być lepsze od pierwotnych założeń - poinformował w piątek wiceprezes Wojciech Kocikowski. Spółka planuje zredukować tegoroczny CAPEX do 60-70 mln PLN, w przyszłym roku nie przekroczy on 50 mln PLN. Poinformował, że w Rosji szykuje się upadłość dużego, trzeciego na rynku dystrybutora, w związku z czym Amica może zanotować stratę na należnościach w wysokości ok. 5 mln zł. W 1Q'15 spółka dokonała już z tego powodu odpisu na poziomie 3 mln zł.

Amica pracuje obecnie nad dwiema akwizycjami. Jedną może zrealizować w najbliższych tygodniach, drugą na przełomie 3/4Q'15 (spółkę interesują rynki: włoski, hiszpański i brytyjski) - przed wakacjami, spółka może poinformować o przejęciu 40% udziałów w spółce dystrybucyjnej we Francji za 1,5 mln EUR.

GTC

GTC sprzedało projekt Kazimierz Office Center w Krakowie na rzecz GLL Real Estate Partners. Cena netto za nieruchomości oraz inne prawa i aktywa ruchome objęte umową to 42 mln EUR.

	<i>BDM: Informacja neutralna, bowiem już wcześniej spółka informowała o zawarciu przedwstępnej umowy sprzedaży. GTC powinno wykazać na tej transakcji ok. 1,0 mln EUR jednorazowego zysku (BV biurowiec wynosi niecałe 41,0 mln EUR).</i>																																																																													
Alior	Wellington Management Group zmniejszył zaangażowanie w Alior Bank i obecnie podmioty z grupy mają 4,94% głosów.																																																																													
DTP	WZ DTP uchwaliło, aby wypłacić akcjonariuszom 0,10 PLN dywidendy na akcję																																																																													
Erbud	WZ Erbudu uchwaliło, aby z zysku za 2014 rok wypłacić akcjonariuszom 0,5 PLN dywidendy na akcję. <i>BDM: Informacja zgodna z oczekiwaniami.</i>																																																																													
Global City	Zarząd GPW wykluczy akcje Global City Holdings z obrotu po spełnieniu przez spółkę dwóch warunków: ogłoszenia wezwania na akcje mniejszościowych akcjonariuszy oraz podjęcia odpowiedniej uchwały przez organ stanowiący GCH kwalifikowaną większością głosów (4/5 w obecności akcjonariuszy reprezentujących przynajmniej połowę kapitału zakładowego) - podała giełda w komunikacie. Spółka ma sześć miesięcy na spełnienie warunków stawianych przez GPW. Wycofanie Global City Holdings z giełdy popiera I.T. International Theatres (ITIT), który bezpośrednio i pośrednio posiada 54,8% akcji Global City Holdings. <i>BDM: Liczymy na lepsze warunki wycofania z obrotu (niż wstępnie zasugerowana cena w okolicy 40 PLN) lub rezygnację z tego pomysłu przez głównego akcjonariusza.</i>																																																																													
Dekpol	Zarząd Dekpolu podjął uchwałę ws. przyjęcia programu emisji obligacji o łącznej wartości nominalnej do 50 mln PLN.																																																																													
CCC	Grupa CCC utrzymała w maju pozytywną tendencję w wynikach sprzedaży. Spółka szacuje, że tegoroczne marże nie spadną więcej niż o 2 pkt. proc. - poinformował w rozmowie z PAP wiceprezes Piotr Nowjalis.																																																																													
AC	Walne zgromadzenie akcjonariuszy AC zdecydowało o wypłacie 2,3 zł dywidendy na akcję.																																																																													
Trakcja	Backlog grupy Trakcja wynosi ponad 1 mld PLN, a wartość wygranych przetargów oczekujących na podpisanie przekracza 820 mln PLN - poinformował PAP Jarosław Tomaszewski, pełniący obowiązki prezesa Trakcji. Dodał, że rezygnacja wiceprezes spółki Marity Szustak nie jest dla spółki zaskoczeniem.																																																																													
ATM Grupa	Akcjonariusze ATM Grupy uchwalili wypłatę 0,16 PLN dywidendy na akcję za 2014 r.																																																																													
Energetyka	Nawet 1,5 mld PLN wynosi cena za PKP Energetyka. Najwięcej za firmę z kolejowej grupy daje fundusz CVC Capital Partners. Ale zwycięzcą najprawdopodobniej będzie jedna ze spółek energetycznych kontrolowanych przez państwo. – Rzeczpospolita																																																																													
Integer/InPost	InPost może pojawić się na GPW w tym miesiącu. Debiut na GPW pozwoli sfinansować ekspansję paczkomatów. - Parkiet																																																																													
Suwały	Spółka podała raport za 2Q'14/15. Wyniki za 2Q'14/15 [mln PLN]																																																																													
	<table border="1"> <thead> <tr> <th></th> <th>2Q'13</th> <th>142Q'14</th> <th>15zmiana r/r</th> <th>2Q'14/15 P</th> <th>BDM</th> <th>Modchyl.</th> </tr> </thead> <tbody> <tr> <td>Przychody</td> <td>24,3</td> <td>25,0</td> <td>3,0%</td> <td>23,2</td> <td>7,9%</td> <td></td> </tr> <tr> <td>Wynik brutto ze sprzedaży</td> <td>4,8</td> <td>4,1</td> <td>-14,8%</td> <td>4,7</td> <td>-12,4%</td> <td></td> </tr> <tr> <td>EBITDA</td> <td>3,4</td> <td>2,8</td> <td>-18,2%</td> <td>3,4</td> <td>-17,9%</td> <td></td> </tr> <tr> <td>EBIT</td> <td>1,8</td> <td>1,1</td> <td>-42,1%</td> <td>1,5</td> <td>-29,6%</td> <td></td> </tr> <tr> <td>Zysk brutto</td> <td>1,5</td> <td>1,0</td> <td>-35,2%</td> <td>1,1</td> <td>-13,6%</td> <td></td> </tr> <tr> <td>Zysk netto</td> <td>1,2</td> <td>0,7</td> <td>-44,7%</td> <td>0,9</td> <td>-23,6%</td> <td></td> </tr> <tr> <td>Marża zysku brutto ze sprzedaży</td> <td>19,9%</td> <td>16,4%</td> <td></td> <td>20,3%</td> <td></td> <td></td> </tr> <tr> <td>Marża EBITDA</td> <td>14,0%</td> <td>11,1%</td> <td></td> <td>14,7%</td> <td></td> <td></td> </tr> <tr> <td>Marża EBIT</td> <td>7,5%</td> <td>4,2%</td> <td></td> <td>6,5%</td> <td></td> <td></td> </tr> <tr> <td>Marża zysku netto</td> <td>5,1%</td> <td>2,7%</td> <td></td> <td>3,9%</td> <td></td> <td></td> </tr> </tbody> </table> <p><i>Źródło: spółka, DM BDM S.A.</i></p> <p><i>BDM: Spółka pokazała słabszą od oczekiwań marżę brutto ze sprzedaży- zakładaliśmy, że spółce uda się jednak skorzystać na tańszym surowcu na początku roku.. Pod koniec 1Q'15, po wcześniejszym mocnym spadku, zaczęły gwałtownie drożeć surowiec (ograniczenie podaży HDPE przez producentów). Na plus wyróżnia się cash flow operacyjny, który po 1H'14/15 wynosi +6,5 mln PLN vs 1,9 mln PLN rok wcześniej (przy wzroście sprzedaży).</i></p> <p><i>Źródło: Dom Maklerski BDM S.A., spółki, PAP</i></p>		2Q'13	142Q'14	15zmiana r/r	2Q'14/15 P	BDM	Modchyl.	Przychody	24,3	25,0	3,0%	23,2	7,9%		Wynik brutto ze sprzedaży	4,8	4,1	-14,8%	4,7	-12,4%		EBITDA	3,4	2,8	-18,2%	3,4	-17,9%		EBIT	1,8	1,1	-42,1%	1,5	-29,6%		Zysk brutto	1,5	1,0	-35,2%	1,1	-13,6%		Zysk netto	1,2	0,7	-44,7%	0,9	-23,6%		Marża zysku brutto ze sprzedaży	19,9%	16,4%		20,3%			Marża EBITDA	14,0%	11,1%		14,7%			Marża EBIT	7,5%	4,2%		6,5%			Marża zysku netto	5,1%	2,7%		3,9%		
	2Q'13	142Q'14	15zmiana r/r	2Q'14/15 P	BDM	Modchyl.																																																																								
Przychody	24,3	25,0	3,0%	23,2	7,9%																																																																									
Wynik brutto ze sprzedaży	4,8	4,1	-14,8%	4,7	-12,4%																																																																									
EBITDA	3,4	2,8	-18,2%	3,4	-17,9%																																																																									
EBIT	1,8	1,1	-42,1%	1,5	-29,6%																																																																									
Zysk brutto	1,5	1,0	-35,2%	1,1	-13,6%																																																																									
Zysk netto	1,2	0,7	-44,7%	0,9	-23,6%																																																																									
Marża zysku brutto ze sprzedaży	19,9%	16,4%		20,3%																																																																										
Marża EBITDA	14,0%	11,1%		14,7%																																																																										
Marża EBIT	7,5%	4,2%		6,5%																																																																										
Marża zysku netto	5,1%	2,7%		3,9%																																																																										

INDEKSY I WSKAŹNIKI

		zmiana					
indeks/ticker	data	kurs	1D	1M	3M	6M	
świat							
MSCI AC World	2015-05-29	437,4	-0,7%	-0,1%	1,4%	3,4%	
MSCI World	2015-05-29	1 791,4	-0,7%	0,4%	1,3%	3,7%	
MSCI EM	2015-05-29	1 009,5	-0,5%	-4,0%	2,0%	1,0%	
MSCI BRIC	2015-05-29	293,0	-0,8%	-4,4%	5,6%	5,6%	
Europa Środkowa, Wschodnia i Południowa							
Polska	WIG	2015-05-29	55 556,1	0,0%	-1,7%	4,2%	4,3%
Polska	WIG20	2015-05-29	2 441,2	-0,1%	-2,5%	3,5%	1,4%
Polska	mWIG40	2015-05-29	3 843,0	0,1%	-0,2%	5,7%	8,5%
Polska	sWIG80	2015-05-29	13 725,0	0,2%	0,1%	4,2%	12,4%
Węgry	BUX	2015-05-29	22 445,8	-0,3%	-1,0%	22,9%	29,0%
Czechy	PX	2015-05-29	1 025,5	-0,4%	-0,4%	1,1%	2,6%
Bułgaria	Sofix	2015-05-29	479,8	0,6%	-3,9%	-1,0%	-6,1%
Rosja	Micex	2015-05-29	1 609,2	-2,9%	-4,2%	-8,0%	6,7%
Rosja	RTS (USD)	2015-05-29	990,9	-2,2%	-5,4%	8,7%	1,1%
Rumunia	BET	2015-05-29	7 424,0	1,1%	0,0%	5,6%	8,8%
Turcja	ISE 100	2015-05-29	83 569,6	-0,6%	-0,2%	1,4%	-0,8%
Europa Zachodnia							
	Euro Stoxx 50	2015-05-29	3 650,7	-2,2%	0,3%	1,3%	12,7%
W. Brytania	FTSE 100	2015-05-29	7 040,9	-0,8%	0,8%	1,9%	6,0%
Francja	CAC40	2015-05-29	5 137,8	-2,5%	0,5%	3,1%	16,6%
Niemcy	DAX	2015-05-29	11 677,6	-2,3%	-0,4%	0,1%	14,4%
Hiszpania	IBEX 35	2015-05-29	11 382,8	-1,5%	-1,0%	1,5%	6,5%
Holandia	AEX	2015-05-29	502,2	-1,7%	1,9%	3,4%	18,0%
Szwecja	OMX 30	2015-05-29	1 667,1	-1,3%	1,5%	0,4%	16,2%
Austria	ATX	2015-05-29	2 576,4	-0,3%	0,0%	4,1%	13,8%
Ameryka Północna i Południowa							
USA	DJIA	2015-05-29	18 126,1	-0,6%	1,4%	-0,1%	2,3%
USA	S&P500	2015-05-29	2 120,8	-0,6%	1,3%	0,6%	3,0%
USA	Nasdaq Comp	2015-05-29	5 098,0	-0,5%	2,8%	2,5%	6,5%
Kanada	S&P/TSX	2015-05-29	15 107,0	-0,6%	-1,2%	-0,7%	3,3%
Meksyk	IPC	2015-05-29	44 807,3	-0,2%	0,6%	1,8%	2,0%
Brazylia	BOVESPA	2015-05-29	53 976,3	-2,3%	-6,2%	2,3%	-3,6%
Argentyna	MERVAL	2015-05-29	10 971,8	-1,6%	-10,4%	12,5%	10,1%
Azja i Australia							
Japonia	NIKKEI 225	2015-05-29	20 563,2	0,1%	5,3%	10,2%	18,8%
Hong Kong	Hang Seng	2015-05-29	27 424,2	-0,1%	-2,2%	11,4%	15,4%
Chiny	Shanghai Comp	2015-05-29	4 611,7	-0,2%	4,0%	39,5%	72,2%
Indie	BSE30	2015-05-29	27 828,4	1,2%	3,1%	-5,0%	-2,7%
Indonezja	JKSE	2015-05-29	5 216,4	-0,4%	3,0%	-3,0%	2,8%
Izrael	TA 25	2015-05-31	1 677,0	-0,6%	1,0%	10,5%	13,5%
Korea	Kospi	2015-06-01	2 114,8	0,2%	-0,6%	6,5%	8,2%
Australia	S&P/ASX 200	2015-05-29	5 777,2	1,1%	0,6%	-0,9%	11,9%

pozostałe wskaźniki

		zmiana					
indeks/ticker	data	kurs	1D	1M	3M	6M	
surowce							
Miedź	LME 3M	2015-05-29	6 095,0	0,2%	-0,8%	3,4%	-4,0%
Ropa	WTI Crude	2015-05-29	60,3	4,5%	-0,1%	8,8%	-13,7%
Złoto	Spot \$/oz	2015-05-29	1 189,0	0,0%	1,4%	-2,0%	-2,2%
Aluminium	LME 3M	2015-05-29	1 776,5	2,2%	-5,7%	-2,1%	-11,4%
obligacje i rynek pieniężny							
Polska	5yr yield	2015-05-29	2,482	-0,5%	11,5%	30,9%	25,7%
Polska	10yr yield	2015-05-29	2,945	-0,2%	13,0%	36,5%	23,6%
Polska	WIBOR 3M	2015-05-29	1,580	0,0%	1,9%	-7,6%	-19,4%
Polska	WIBOR 6M	2015-05-29	1,660	0,6%	6,4%	-2,4%	-14,9%
USA	10yr yield	2015-05-29	2,121	-0,7%	0,4%	6,4%	-5,1%
Niemcy	10yr yield	2015-05-29	0,487	-8,1%	30,6%	48,5%	-33,1%
Japonia	10yr yield	2015-05-29	0,394	-1,7%	8,5%	17,6%	-7,9%
Hiszpania	10yr yield	2015-05-29	1,838	0,1%	24,8%	45,9%	-0,1%
Irlandia	10yr yield						
Portugalia	10yr yield	2015-05-29	2,567	1,1%	22,6%	40,4%	-9,1%
Włochy	10yr yield	2015-05-29	1,769	6,2%	34,1%	71,1%	2,4%
kursy walut							
	EUR/PLN	2015-05-29	4,111	-0,8%	0,9%	-1,1%	-1,6%
	USD/PLN	2015-05-29	3,742	-1,3%	2,9%	0,6%	11,9%
	CHF/PLN	2015-05-29	3,977	-0,9%	2,0%	2,6%	14,5%
	EUR/USD	2015-05-29	1,099	0,5%	-1,9%	-1,7%	-12,1%
	USD/JPY	2015-05-29	124,150	0,3%	3,3%	3,3%	5,0%

Źródło: Bloomberg

Wydział Analiz i Informacji Dom Maklerski BDM S.A.
ul. 3-go Maja 23, 40-096 Katowice, Tel.: 032 208 14 12, analizy@bdm.com.pl

Opracowanie ma charakter czysto informacyjny i zostało opracowane na podstawie informacji uznanych przez autorów za wiarygodne. Zawarte w nim komentarze są subiektywnymi poglądami autorów. Opracowanie i zawarte w nim komentarze nie są podstawą żadnej rekomendacji kupna bądź sprzedaży w rozumieniu obowiązującego prawa i nie powinny być tak interpretowane. Publikowanie w prasie lub w Internecie całości lub części opracowania wymaga zgody sporządzających raport.

RYNKI ZAGRANICZNE

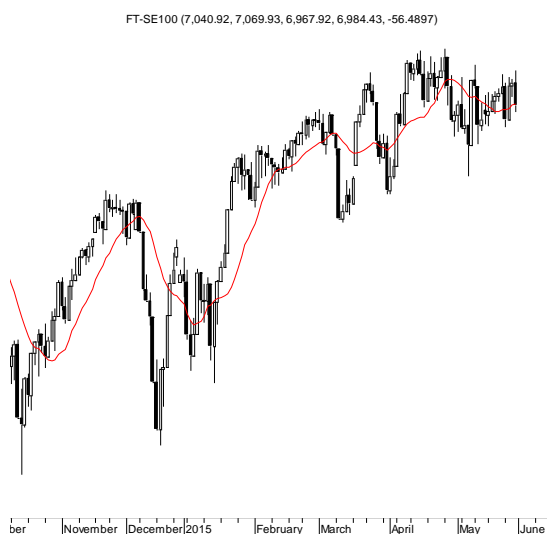
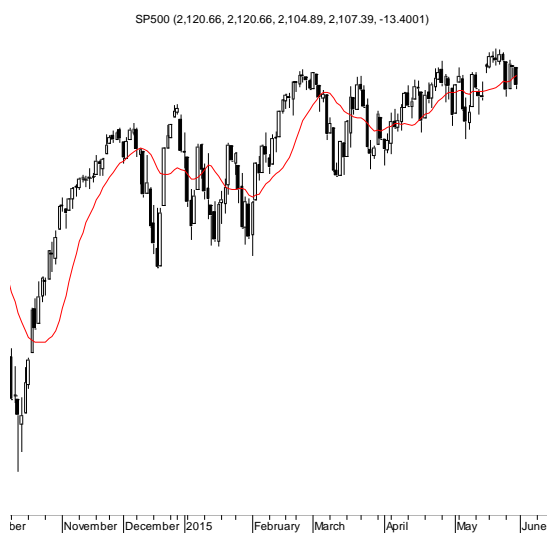
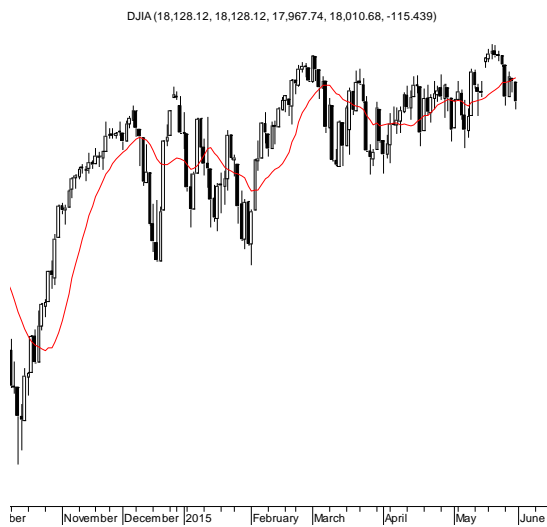

Wydział Analiz i Informacji Dom Maklerski BDM S.A.

ul. 3-go Maja 23, 40-096 Katowice, Tel.: 032 208 14 12, analizy@bdm.com.pl

Opracowanie ma charakter czysto informacyjny i zostało opracowane na podstawie informacji uznanych przez autorów za wiarygodne. Zawarte w nim komentarze są subiektywnymi poglądami autorów. Opracowanie i zawarte w nim komentarze nie są podstawą żadnej rekomendacji kupna bądź sprzedaży w rozumieniu obowiązującego prawa i nie powinny być tak interpretowane. Publikowanie w prasie lub w Internecie całości lub części opracowania wymaga zgody sporządzających raport.