

KONTRAKTY TERMINOWE NA WIG20

Wyniki sesji: poniedziałek, 5 maja 2014

| | Wartość | Zmiana | | System: |
|-----------------|---------|--------------|--|--|
| Kurs otwarcia | 2 414 | -11 -0,45% | | Aktualna pozycja – krótka, sygnał otwarcia długiej- 2416 |
| Kurs zamknięcia | 2 387 | -23 -0,95% | | Ostatnia zmiana sygnału z długiej na krótką- 2423 |
| Kurs min. | 2 385 | -25 -1,04% | | |
| Kurs max. | 2 419 | -9 -0,37% | | |
| Wolumen obrotu | 17 415 | 6 748 63,26% | | Najbliższe poziomy oporu: 2407 2469 2500 2544 |
| LOP | 108 313 | 1 687 1,58% | | Najbliższe poziomy wsparcia: 2376 2340 2300 2286 |



Problem z wiarygodnością handlu

Zejście poniżej 2407 pkt uruchomiło opcję wspomnianą małej "M-ki" o 40-punktowym potencjale. W istocie, rynek spadał praktycznie przez całą sesję i zakończył w okolicach minimum (2385 pkt, 2387 pkt zamknięcie). Wciąż obaw dostarcza Ukraina. Tam sytuacja jest tak napięta, że można mówić o wojnie. W konsekwencji kontrakt znalazł się przy kwietniowych minimach (2376 pkt). Wiele wskazuje na to, że zostaną one pokonane. Niemniej problemów w interpretacji rynków przysparza niski wolumen. O ile w przypadku kontraktów nie było wczoraj źle, o tyle obroty na indeksie bazowym okazały się najniższe od... grudnia 2011 roku. Dziś powinno być już lepiej. Do handlu wraca londyńskie City. Kalendarz makro jest dość ubogi. Poznamy m.in. finalne odczyty PMI dla usług. Wczorajszy odpowiednik dla przemysłu Chin rozczarował i od samego rana niejako ustawił sesję. Na rynku walutowym bez większych zmian, aczkolwiek siła euro (1,38-1,39) jest mocno zastanawiająca. Coraz więcej słychać głosów o zbyt silnym kursie mogącym negatywnie wpłynąć na słabe ożywienie gospodarcze na Starym Kontynencie. Mimo tego rynek wydaje się nie wyceniać jakiejś formy QE (EBC zbiera się w czwartek). Bardzo silny jest także rynek długu. Rentowność 10-letnich obligacji Hiszpanii spadła poniżej 3%, co jest rekordem wszech czasów i niewiele wyższym poziomem niż dług USA ! Jeszcze 2 lata temu rentowność przekraczała 7%. Czyżbyśmy mieli do czynienia z kolejną bańką ? Niewykluczone, ciekawe co w takim razie zrobi EBC ?

Krystian Brymora

RYNEK AKCJI

Wyniki sesji: poniedziałek, 5 maja 2014

| Indeks | 52 tygodnie | | Kurs otwarcia | Kurs zamknięcia | Zmiana [%] | Kurs min. | Kurs max. | Zakres wahań | Wartość obrotów [mln PLN] |
|--------|-------------|-----------|---------------|-----------------|------------|-----------|-----------|--------------|---------------------------|
| | Kurs max. | Kurs min. | | | | | | | |
| WIG20 | 2 625,8 | 2 150,8 | 2 430,16 | 2 405,87 | -1,08% | 2 402,20 | 2 433,34 | 31,1 | 230,2 |
| WIG30 | 2 764,4 | 2 416,9 | 2 580,73 | 2 554,51 | -1,09% | 2 550,70 | 2 583,94 | 33,2 | 342,5 |
| WIG50 | 3 291,1 | 3 099,3 | 3 147,57 | 3 106,86 | -1,67% | 3 099,31 | 3 147,57 | 48,3 | 50,6 |
| WIG250 | 1 343,9 | 1 260,8 | 1 279,81 | 1 266,51 | -1,20% | 1 260,84 | 1 280,71 | 19,9 | 21,1 |
| WIG-PL | 56 438,7 | 44 326,5 | 52 614,04 | 52 467,28 | -1,10% | 52 467,28 | 52 614,04 | 146,8 | - |
| WIG | 55 384,8 | 43 329,2 | 51 737,55 | 51 198,42 | -1,13% | 51 113,54 | 51 774,35 | 660,8 | 318,2 |

| Spółka | Cena [PLN] | Mkt Cap [mln PLN] | zmiana % | | | | zmiana % względem WIG30 | | | |
|----------------|------------|-------------------|----------|--------|--------|--------|-------------------------|--------|--------|--------|
| | | | dzienna | 1M | 3M | 6M | dzienna | 1M | 3M | 6M |
| ALIOR BANK | 78,01 | 5 456 | -1,9% | -10,4% | -13,0% | 0,0% | -0,8% | -7,9% | -13,0% | 5,2% |
| ASSECOPOL | 44,21 | 3 669 | -1,1% | -4,6% | -6,1% | -15,1% | 0,0% | -2,1% | -6,1% | -9,9% |
| BANK HANDLOWY | 111,90 | 14 621 | 0,8% | -3,5% | 3,6% | -3,7% | 1,9% | -1,0% | 3,7% | 1,4% |
| BOGDANKA | 121,90 | 4 146 | -1,9% | -3,3% | -1,3% | 4,7% | -0,8% | -0,8% | -1,3% | 9,9% |
| BORYSZEW | 4,29 | 944 | -3,4% | -16,2% | -17,5% | -17,5% | -2,3% | -13,7% | -17,4% | -10,7% |
| BZ WBK | 367,95 | 34 420 | -1,1% | -10,7% | -7,8% | -1,4% | 0,0% | -8,1% | -7,7% | 3,7% |
| CCC | 121,90 | 4 681 | -3,0% | -9,1% | -0,1% | -2,8% | -1,9% | -6,6% | 0,0% | 2,4% |
| CYFROWY POLSAT | 20,50 | 7 141 | -1,4% | -0,6% | 1,9% | -8,8% | -0,3% | 2,0% | 2,0% | -3,6% |
| ENEA | 15,19 | 6 706 | -1,4% | -5,1% | 16,2% | 2,6% | -0,3% | -2,5% | 16,3% | 7,8% |
| EUROCASH | 40,06 | 5 547 | -0,2% | 3,5% | -9,9% | -13,9% | 0,9% | 6,1% | -9,8% | -8,7% |
| GRUPA AZOTY | 59,00 | 5 853 | -2,1% | -1,0% | 12,0% | -28,0% | -1,0% | 1,6% | 12,0% | -22,8% |
| GTC | 7,52 | 2 642 | -2,3% | 4,9% | 2,3% | -4,4% | -1,2% | 7,4% | 2,4% | 0,7% |
| ING BSK | 132,05 | 17 180 | 0,0% | -0,7% | 2,4% | 11,8% | 1,1% | 1,8% | 2,4% | 16,9% |
| JSW | 41,50 | 4 873 | -0,6% | -11,7% | -15,3% | -37,0% | 0,5% | -9,1% | -15,3% | -31,8% |
| KERNEL | 27,20 | 2 167 | -4,2% | -12,9% | -28,4% | -37,6% | -3,1% | -10,3% | -28,3% | -32,5% |
| KGHM | 110,90 | 22 180 | 0,2% | 3,6% | 3,4% | -11,3% | 1,3% | 6,2% | 3,4% | -6,1% |
| LOTOS | 37,35 | 4 851 | -3,0% | -1,2% | 0,1% | -5,2% | -1,9% | 1,3% | 0,2% | 0,0% |
| LPP | 7 300,00 | 13 367 | -4,6% | -16,1% | -18,9% | -19,2% | -3,5% | -13,5% | -18,8% | -14,1% |
| mBANK | 496,00 | 20 919 | -0,8% | -7,6% | -6,6% | -2,1% | 0,3% | -5,1% | -6,5% | 3,1% |
| NETIA | 5,44 | 1 893 | -0,9% | 6,9% | 12,4% | 4,6% | 0,2% | 9,4% | 12,5% | 9,8% |
| ORANGE POLSKA | 10,24 | 13 439 | -1,1% | 0,5% | -2,2% | 2,4% | 0,0% | 3,0% | -2,1% | 7,6% |
| PEKAO | 189,60 | 49 764 | -2,2% | -4,7% | 1,1% | -2,3% | -1,1% | -2,2% | 1,2% | 2,9% |
| PGE | 20,86 | 39 003 | -0,7% | 4,3% | 21,1% | 16,7% | 0,4% | 6,8% | 21,2% | 21,8% |
| PGNIG | 4,69 | 27 671 | 0,9% | 7,1% | -5,3% | -19,0% | 2,0% | 9,6% | -5,2% | -13,8% |
| PKNORLEN | 44,39 | 18 986 | -1,9% | 2,3% | 11,6% | 0,1% | -0,8% | 4,8% | 11,6% | 5,3% |
| PKOBP | 40,74 | 50 925 | -1,1% | -4,1% | -2,9% | -0,9% | 0,0% | -1,6% | -2,9% | 4,2% |
| PZU | 428,00 | 36 959 | 0,5% | -1,2% | -1,6% | -10,4% | 1,6% | 1,4% | -1,5% | -5,3% |
| SYNTHOS | 4,64 | 6 140 | -2,1% | -8,1% | -10,8% | -11,1% | -1,0% | -5,6% | -10,7% | -5,9% |
| TAURON | 5,20 | 9 113 | -1,0% | 0,0% | 16,6% | 5,1% | 0,1% | 2,5% | 16,7% | 10,2% |
| TVN | 15,90 | 5 550 | -1,5% | -5,9% | -2,2% | 0,6% | -0,5% | -3,4% | -2,1% | 5,8% |

KOMENTARZE

Komentarz po sesji

Kolejny, niechlubny rekord GPW

Poniedziałkowa sesja padła łupem niedźwiedzi (WIG20/WIG - 1,1%), ale jej wiarygodność podważa kolejny, niechlubny rekord GPW, mianowicie obroty. Te w przypadku WIG20 wyniosły zaledwie 230 mln PLN i były najniższe od... świąt bożonarodzeniowych z 2011 roku. Wpływ na taki stan rzeczy ma w decydującej mierze kalendarz. My świętowaliśmy w zeszłym tygodniu, a dziś z kolei londyńskie City. Obroty więc powinny wzrosnąć na kolejnych sesjach, aczkolwiek wciąż wielu inwestorów może się wstrzymywać z decyzjami przez zaostrzającą się sytuację na Ukrainie. Tam otwarcie mówi się już o wojnie. WIG-Ukraina stracił 3,4%. Spośród dużych spółek kolejny raz negatywnie wyróżniły się papiery LPP (-4,6%), Kernela (-4,2%) i Lotosu (-3%). Trochę lepiej poradził sobie inny przedstawiciel paliwówki- PKN Orlen (-1,9%). Wg doniesień prasowych litewska spółka koncernu ma ofertę obniżki taryfy kolejowej o ok. 10%. W skali całego biznesu mówimy jednak o kwotach nieznaczących, rzędu kilkunastu mln USD. Od początku sesji słabiej radziły sobie mniejsze spółki. WIG50 stracił 1,7%. Szczególnie niezadowoleni mogą być akcjonariusze Serinusa (-10,6%), Impexmetal (-6,7%), PHN czy Polnordu (-6,2%). Pozytywnie wyróżnił się Orbis (+3,4%). Wśród mniejszych spółek ponad 11% stracił Asbis (najniżej od lutego 2013), co okazało się najslabszym wynikiem w całym indeksie. Nie ma wątpliwości, że na cenzurowanym inwestorów znalazły się przede wszystkim spółki w dużej mierze uzależnione od rynków wschodnich.

Krystian Brymora

Komentarz przed sesją:

Gdzie są byki ?

Pierwsza sesja po długim weekendzie była porażką byków pod kilkoma względami. Po pierwsze mieliśmy do czynienia z dość dużymi spadkami. Blue chipy straciły 1,1%, przez co zatrzymały się na poziomie 2405,9 pkt. Także indeks szerokiego rynku znalazł się pod kreską (-1,1%). Po drugie, największym spółkom towarzyszył bardzo niski wolumen. Mieszane odczucia można mieć patrząc na rezultaty pozostałych europejskich rynków. DAX spadł o 0,3%, a węgierski BUX prawie 0,4%. Na plusie znalazła się natomiast giełda w Londynie (FTSE wzrosła o 0,2%). Byki przeważały także w USA, gdzie S&P500 zyskało 0,2%, a Nasdaq 0,3%. Rosną także kontrakty *futures* na amerykańskie indeksy (ok. 0,2%). Z danych makro decydujący wpływ na przebieg dzisiejszych notowań powinny mieć odczyty PMI dla usług, które będą ogłoszone w Hiszpanii, Francji, Niemczech, Wielkiej Brytanii oraz dla całej strefy Euro(ok. 7 00 poznaliśmy już wartość PMI w Indiach). Z eurolandu napłyną do nas też informacje o sprzedaży detalicznej. WIG20 wypadła w czasie ostatnich sesji zdecydowanie najgorzej w porównaniu z pozostałymi rynkami w Europie. Spodziewam się, że niskie obroty mogą się jeszcze utrzymać w czasie dzisiejszej sesji, a to (w połączeniu z konfliktem na Ukrainie) z kolei może rzutować na dalsze spadki. Zdecydowanie większych ruchów należy oczekiwać w następnym tygodniu, kiedy to raportami kwartalnymi pochwalą się większość spółek z Warszawy. Najbliższego wsparcia można się dopatrywać w okolicach 2370 pkt.

Adrian Górniak

WYKRES DNIA

Rentowność hiszpańskich 10-latek spadła do poziomu najniższego w historii, poniżej 3% ! To tylko niecałe 0,4% wyżej niż koszt amerykańskiego długu. Jeszcze dwa lata temu wynosiła ona ponad 7%. Czyżbyśmy mieli do czynienia z kolejną bańką ?

Rentowność hiszpańskich 10-latek



Źródło: Dom Maklerski BDM S.A., Bloomberg

INFORMACJE ZE SPÓŁEK

| | |
|------------------------|--|
| Vistula | <p>Spółka podała dane sprzedażowe za kwiecień'14.</p> <p>Skonsolidowane przychody za kwiecień wyniosły około 33,5 mln PLN i były wyższe o około 7,4 % r/r. W ujęciu narastającym styczeń-kwiecień 2014 wartość przychodów wyniosła około 121,6 mln PLN i była wyższa o około 6,0 % r/r.</p> |
| CCC | <p>Spółka podała dane sprzedażowe za kwiecień'14.</p> <p>Skonsolidowane przychody w kwietniu 2014 r. wyniosły 178,7 mln PLN, czyli były o 8,4% wyższe r/r. Przychody narastająco za okres styczeń-kwiecień wyniosły 538,4 mln PLN i były wyższe od osiągniętych w analogicznym okresie roku 2013 o 39,4%.</p> |
| PKN Orlen | <p>PKN Orlen planuje zlikwidować w tym roku przynajmniej 135 etatów na Litwie. Litewska rafineria Orlenu w 2Q'14 wykorzystuje 60% mocy produkcyjnych. Władze spółki liczą na 30% obniżkę taryf przewozowych przez tamtejszego operatora kolejowego.</p> <p>Podmiot Orlen Gaz podpisał ostateczną umowę sprzedaży segmentu butli gazowych firmie Gaspol. Oznacza to, że Gaspol przejął prawo współpracy oraz obowiązki wynikające z umów z dotychczasowymi kontrahentami Orlen Gaz. Warunkowa umowa sprzedaży segmentu butlowego została zawarta między Orlen Gaz a Gaspolem w czerwcu 2012 r. Warunkiem wejścia jej w życie była zgoda UOKiK na ostateczne przeprowadzenie transakcji.</p> |
| ZPUE | <p>ZPUE wypłaci z zysku za 2013 r. 12,38 PLN dywidendy/akcję zwykłą i 13,02 PLN/akcję uprzywilejowaną. Łącznie na wypłatę ma trafić 17,4 mln PLN. Dniem dywidendy będzie 23 maja, a dniem jej wypłaty 13 czerwca 2014 r.</p> |
| Rank Progress | <p>Pioneer Pekao Investment Management zwiększył zaangażowanie w spółce Rank Progress do 5,15% w ogólnej liczbie głosów na WZA.</p> |
| Bioton | <p>Spółka SciGen, podmiot zależny Biotonu, podpisał porozumienie w sprawie sprzedaży 50,01% akcji firmy SciGen BioPharma w Indiach za 7 mln USD. Udziały ma nabyć Anglo Gulf. Zamknięcie transakcji ma nastąpić do 15 sierpnia tego roku.</p> |
| Serinus | <p>Władze spółki poinformowały, że na bieżąco otrzymują raporty o postępach prac na Ukrainie. Wskazują one, że prace przebiegają bez zakłóceń, zarówno jeśli chodzi o wydobywanie, jak i nowe odwierty czy analizy. Podkreślono, że dotychczas nie mieli do czynienia z niebezpiecznymi incydentami.</p> <p>Serinus odczuwa natomiast osłabienie hrywny. Serinus osiąga przychody w tamtejszej walucie, ale część kosztów, około 15% generowane jest w innych walutach. Ceny gazu, zgodnie z zapowiedziami, w 2Q'14 wzrosły. Obecna oficjalna stawka to 4.724 hrywny netto, czyli ok. 430 USD wobec 285 USD wcześniej (tak wyraźny wzrost ceny wynika z tego, że cena gazu na rynku lokalnym jest odnoszona do ceny surowca kupowanego od Rosji, a ten istotnie podrożał).</p> <p>Spółka podtrzymuje cel na ten rok, jakim jest wykonanie na Ukrainie trzech odwiertów i zwiększenie wydobywania do 28 mln stóp sześć. z 22 mln stóp na koniec 2013 r.</p> |
| Asseco SEE | <p>Asseco South Eastern Europe spodziewa się, że wyniki 2Q'14 będą lepsze od rezultatów za 1Q'14. W całym 2014 roku grupa chciałaby poprawić ubiegłoroczne przychody, jednak bardziej dokładne wytyczne zarząd przekaze po zakończeniu półrocza.</p> <p>Przedstawiciele ASEE podali, że portfel zamówień grupy na 2014 rok wynosi obecnie 72,7 mln EUR, czyli o 16% więcej r/r.</p> <p>ASEE nie widzi obecnie potencjalnych celów akwizycyjnych. Spółka nie zamierza też w znaczący sposób zwiększać nakładów na inwestycje. Na koniec 1Q'14 spółka miała 57,5 mln PLN środków pieniężnych, a na dywidendę za 2013 rok trafi 16,6 mln PLN.</p> |
| Bank Millennium | <p>Bank Millennium planuje, że w 2014 roku otworzy około 250 tys. rachunków osobistych, z czego większość stanowić będą rachunki z nowej oferty.</p> <p>Bank poinformował w poniedziałek o wprowadzeniu nowej oferty kont osobistych "Konto 360o", skierowanej do nowych i obecnych klientów banku.</p> |
| ABC Data | <p>Zarząd spółki rekomenduje aby na dywidendę trafiło 45,7 mln PLN, czyli 0,36 PLN/akcję.</p> |

Źródło: Dom Maklerski BDM S.A., spółki, PAP

INDEKSY I WSKAŹNIKI

| indeksy giełdowe | | | | | | | | pozostałe wskaźniki | | | | | | | |
|--|---------------|------------|----------|-------|-------|--------|---------------|------------------------------------|------------|------------|-------|-------|-------|--------|--------|
| indeks/ticker | data | kurs | zmiana | | | | indeks/ticker | data | kurs | zmiana | | | | | |
| | | | 1D | 1M | 3M | 6M | | | | 1D | 1M | 3M | 6M | | |
| świat | | | | | | | | surowce | | | | | | | |
| MSCI AC World | 2014-05-05 | 414,7 | 0,1% | 1,0% | 8,5% | 6,2% | Miedź | LME 3M | 2014-05-02 | 6 645,0 | 0,0% | 0,4% | -5,6% | -7,2% | |
| MSCI World | 2014-05-05 | 1 689,0 | 0,1% | 1,1% | 8,4% | 7,1% | Ropa | WTI Crude | 2014-05-05 | 99,5 | -0,3% | -1,0% | 3,7% | 5,7% | |
| MSCI EM | 2014-05-05 | 1 003,4 | -0,2% | 0,2% | 9,8% | -0,6% | Złoto | Spot \$/oz | 2014-05-05 | 1 309,7 | 0,9% | 0,4% | 4,1% | -0,6% | |
| MSCI BRIC | 2014-05-05 | 268,3 | -0,2% | -0,9% | 7,3% | -4,7% | Aluminium | LME 3M | 2014-05-02 | 1 785,0 | 0,0% | -2,0% | 4,9% | -1,8% | |
| Europa Środkowa, Wschodnia i Południowa | | | | | | | | obligacje i rynek pieniężny | | | | | | | |
| Polska | WIG | 2014-05-05 | 51 782,4 | -1,1% | -2,8% | 0,2% | -4,3% | Polska | 5yr yield | 2014-05-05 | 3,544 | 0,3% | -1,2% | -6,3% | -1,7% |
| Polska | WIG20 | 2014-05-05 | 2 432,1 | -1,1% | -2,3% | 2,4% | -3,7% | Polska | 10yr yield | 2014-05-05 | 4,030 | 0,3% | -2,4% | -10,0% | -6,4% |
| Polska | mWIG40 | 2014-05-05 | 3 443,3 | -1,2% | -3,2% | -0,6% | -2,4% | Polska | WIBOR 3M | 2014-05-05 | 2,620 | 0,0% | 0,0% | 0,4% | 2,3% |
| Polska | sWIG80 | 2014-05-05 | 13 086,6 | -1,3% | -6,1% | -11,1% | -13,2% | Polska | WIBOR 6M | 2014-05-05 | 2,640 | 0,0% | 0,0% | 0,4% | 1,5% |
| Węgry | BUX | 2014-05-05 | 17 434,5 | -0,3% | -3,4% | -5,3% | -9,4% | USA | 10yr yield | 2014-05-05 | 2,607 | 0,9% | -4,2% | -3,5% | -1,3% |
| Czechy | PX | 2014-05-05 | 1 010,8 | -0,2% | 0,2% | 3,5% | 0,7% | Niemcy | 10yr yield | 2014-05-05 | 1,458 | 0,6% | -6,1% | -14,0% | -16,3% |
| Bulgaria | Sofix | 2014-04-30 | 602,9 | -0,2% | 0,3% | 10,1% | 32,1% | Japonia | 10yr yield | 2014-05-05 | 0,611 | -1,8% | -5,7% | 1,8% | 1,7% |
| Rosja | Micex | 2014-05-05 | 1 298,3 | -0,5% | -6,0% | -10,8% | -13,7% | Hiszpania | 10yr yield | 2014-05-05 | 2,983 | 0,2% | -5,3% | -18,4% | -28,1% |
| Rosja | RTS (USD) | 2014-05-05 | 1 143,4 | -0,5% | -7,3% | -13,1% | -21,6% | Irlandia | 10yr yield | | | | | | |
| Rumunia | BET | 2014-05-05 | 6 432,4 | -0,5% | -0,8% | 0,9% | 2,8% | Portugalia | 10yr yield | 2014-05-05 | 3,608 | -0,5% | -6,4% | -27,4% | -38,8% |
| Turcja | ISE 100 | 2014-05-05 | 75 159,1 | -0,5% | 3,4% | 21,3% | 1,5% | Włochy | 10yr yield | 2014-05-05 | 2,509 | -1,0% | -4,7% | -21,8% | -30,5% |
| Europa Zachodnia | | | | | | | | CDS | | | | | | | |
| | Euro Stoxx 50 | 2014-05-05 | 3 177,9 | 0,0% | -0,9% | 8,2% | 6,2% | | | | | | | | |
| W. Brytania | FTSE 100 | 2014-05-02 | 6 808,9 | 0,2% | 2,8% | 6,2% | 3,3% | | | | | | | | |
| Francja | CAC40 | 2014-05-05 | 4 458,2 | 0,1% | 0,1% | 9,2% | 6,2% | | | | | | | | |
| Niemcy | DAX | 2014-05-05 | 9 556,0 | -0,3% | -1,7% | 4,5% | 5,8% | | | | | | | | |
| Hiszpania | IBEX 35 | 2014-05-05 | 10 474,5 | 0,0% | -1,3% | 8,0% | 9,4% | | | | | | | | |
| Holandia | AEX | 2014-05-05 | 399,2 | -0,2% | -1,7% | 4,8% | 3,0% | | | | | | | | |
| Szwecja | OMX 30 | 2014-05-05 | 1 360,2 | -0,1% | 0,2% | 8,5% | 10,1% | | | | | | | | |
| Austria | ATX | 2014-05-05 | 2 527,5 | -1,0% | -2,9% | -1,3% | -5,0% | | | | | | | | |
| Ameryka Północna i Południowa | | | | | | | | kursy walut | | | | | | | |
| USA | DJIA | 2014-05-05 | 16 512,9 | 0,1% | 0,8% | 7,7% | 7,1% | EUR/PLN | 2014-05-05 | 4,205 | 0,0% | 0,8% | 0,6% | 0,7% | |
| USA | S&P500 | 2014-05-05 | 1 881,1 | 0,2% | 1,2% | 8,1% | 8,0% | USD/PLN | 2014-05-05 | 3,030 | -0,1% | -0,2% | -1,4% | -1,8% | |
| USA | Nasdaq Comp | 2014-05-05 | 4 123,9 | 0,4% | 0,3% | 3,5% | 5,7% | CHF/PLN | 2014-05-05 | 3,453 | 0,0% | 1,0% | 1,1% | 1,9% | |
| Kanada | S&P/TSX | 2014-05-05 | 14 765,2 | -0,5% | 2,3% | 9,2% | 11,6% | EUR/USD | 2014-05-05 | 1,388 | 0,1% | 1,0% | 2,0% | 2,6% | |
| Meksyk | IPC | 2014-05-05 | 40 968,0 | 0,2% | 1,2% | 3,1% | 2,9% | USD/JPY | 2014-05-05 | 102,060 | -0,1% | -1,0% | 0,2% | 3,5% | |
| Brazylia | BOVESPA | 2014-05-05 | 52 980,3 | 0,9% | 4,6% | 14,6% | -0,7% | | | | | | | | |
| Argentyna | MERVAL | 2014-05-05 | 6 782,0 | 1,6% | 8,2% | 16,8% | 26,1% | | | | | | | | |
| Azja i Australia | | | | | | | | | | | | | | | |
| Japonia | NIKKEI 225 | 2014-05-02 | 14 485,1 | -0,2% | -3,3% | -2,3% | 2,7% | | | | | | | | |
| Hong Kong | Hang Seng | 2014-05-05 | 22 260,7 | -0,9% | -1,9% | 4,2% | -3,7% | | | | | | | | |
| Chiny | Shanghai Comp | 2014-05-05 | 2 027,4 | 0,1% | -1,5% | -0,2% | -6,0% | | | | | | | | |
| Indie | BSE30 | 2014-05-05 | 22 445,1 | 0,2% | 0,4% | 10,9% | 7,4% | | | | | | | | |
| Indonezja | JKSE | 2014-05-05 | 4 842,5 | 0,1% | 0,4% | 11,5% | 10,6% | | | | | | | | |
| Izrael | TA 25 | 2014-05-04 | 1 379,9 | -0,4% | -3,1% | 5,6% | 5,6% | | | | | | | | |
| Korea | Kospi | 2014-05-02 | 1 961,8 | -0,1% | -1,9% | 0,9% | -2,9% | | | | | | | | |
| Australia | S&P/ASX 200 | 2014-05-05 | 5 462,2 | 0,1% | 0,7% | 9,6% | 3,5% | | | | | | | | |

Źródło: Bloomberg

RYNKI ZAGRANICZNE

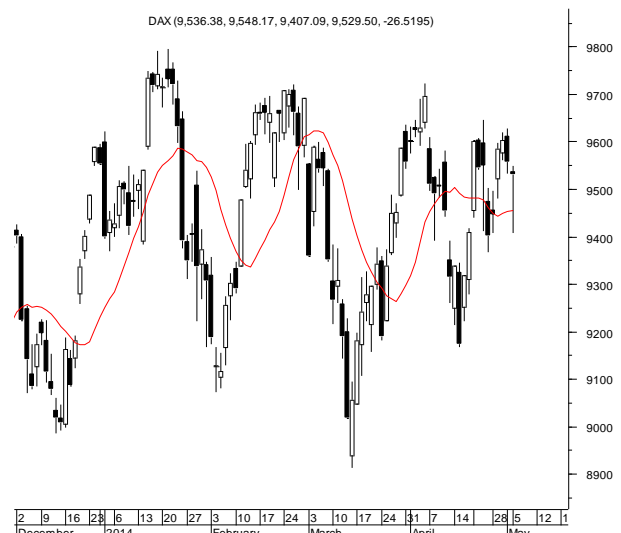

Wydział Analiz i Informacji Dom Maklerski BDM S.A.

ul. 3-go Maja 23, 40-096 Katowice, Tel.: 032 208 14 12, analizy@bdm.com.pl

Opracowanie ma charakter czysto informacyjny i zostało opracowane na podstawie informacji uznanych przez autorów za wiarygodne. Zawarte w nim komentarze są subiektywnymi poglądami autorów. Opracowanie i zawarte w nim komentarze nie są podstawą żadnej rekomendacji kupna bądź sprzedaży w rozumieniu obowiązującego prawa i nie powinny być tak interpretowane. Publikowanie w prasie lub w Internecie całości lub części opracowania wymaga zgody sporządzających raport.