

KONTRAKTY TERMINOWE NA WIG20

| Wyniki sesji: piątek, 3 stycznia 2014 | | | | System: | |
|---------------------------------------|---------|--------|--------|--|--|
| | Wartość | Zmiana | | | |
| Kurs otwarcia | 2 438 | 8 | 0,33% | Aktualna pozycja – krótka, sygnał otwarcia długiej- 2431 | |
| Kurs zamknięcia | 2 420 | -24 | -0,98% | Ostatnia zmiana sygnału z długiej na krótką- 2436 | |
| Kurs min. | 2 418 | -8 | -0,33% | | |
| Kurs max. | 2 444 | -5 | -0,20% | | |
| Wolumen obrotu | 16 582 | -1 824 | -9,91% | Najbliższe poziomy oporu: 2459 2500 2546 2570 | |
| LOP | 92 321 | 339 | 0,37% | Najbliższe poziomy wsparcia: 2367 2355 2274 2200 | |



Powrót po długim weekendzie

Dziś wracamy do handlu po długim weekendzie i faktycznie teraz rozpoczynamy 2014 rok. Wcześniejsze dwie sesje w ubiegły czwartek i piątek nie przyniosły bowiem większej aktywności inwestorów. Co prawda, zmienność była, ale obroty niewiele przekroczyły 300 mln na największych spółkach (16-18k na FW20). Na rozwiniętych rynkach rok rozpoczął się słabo. S&P500 wszystkie trzy ostatnie sesje kończył kolorem czerwonym. Nie lepiej DAX, który schodząc poniżej 9425 pkt zanegował wybiecie z końcówki grudnia. Potężne wykupienie zachodnich indeksów wreszcie daje o sobie znać, a rynek zaczyna poszukiwać pretekstów do schodzenia gorących głów. Rozwijająca się tam korekta to obecnie największe zagrożenie dla naszego rynku, niedoświadczonego typowym "strojeniem okienek" w grudniu. W bieżącym tygodniu powodów do zmienności będzie dostarczało obfite kalendarium makro. Oczywiście najważniejszym wydarzeniem będą dane z amerykańskiego rynku pracy. Przedsmak poznamy już jutro (raport ADP), a dopełnieniem środy będzie odtajnienie protokołu z ostatniego posiedzenia FED. W czwartek ciekawa będzie konferencja prezesa EBC Mario Dragiego. EUR/USD w ostatnich dniach dynamicznie odbił z poziomu 1,38. W przeciągu dwóch miesięcy atakował go 3 razy i wszystkie próby kończyły się fiaskiem. Na koniec ciekawego tygodnia w piątek opublikowane zostaną oczywiście oficjalne, rządowe dane z amerykańskiego rynku pracy. To one głównie warunkują dalszy kierunek polityki monetarnej FED. Ta zaczyna powoli zmieniać kurs. Bolesnie o ograniczeniu QE przekonała się większość inwestorów na rynkach wschodzących.

Krystian Brymora

RYNEK AKCJI

Wyniki sesji: piątek, 3 stycznia 2014

| Indeks | 52 tygodnie | | Kurs otwarcia | Kurs zamknięcia | Zmiana [%] | Kurs min. | Kurs max. | Zakres wahań | Wartość obrotów [mln PLN] |
|--------|-------------|-----------|---------------|-----------------|------------|-----------|-----------|--------------|---------------------------|
| | Kurs max. | Kurs min. | | | | | | | |
| WIG20 | 2 625,8 | 2 150,8 | 2 417,08 | 2 405,22 | -1,05% | 2 404,28 | 2 425,88 | 21,6 | 333,7 |
| WIG30 | 2 764,4 | 2 495,2 | 2 558,34 | 2 547,93 | -0,85% | 2 546,91 | 2 567,38 | 20,5 | 352,2 |
| sWIG80 | 15 156,8 | 10 183,5 | 14 414,03 | 14 476,95 | 0,63% | 14 400,11 | 14 476,95 | 76,8 | 48,0 |
| mWIG40 | 3 599,3 | 2 453,4 | 3 383,74 | 3 371,71 | -0,38% | 3 371,71 | 3 389,66 | 17,9 | 51,5 |
| WIG-PL | 56 438,7 | 43 438,1 | 52 776,20 | 52 574,06 | -0,71% | 52 574,06 | 52 781,83 | 207,8 | |
| WIG | 55 384,8 | 42 842,1 | 51 699,47 | 51 497,81 | -0,71% | 51 497,81 | 51 785,32 | 287,5 | 480,4 |

| Spółka | Cena [PLN] | Mkt Cap [mln PLN] | zmiana % | | | | zmiana % względem WIG30 | | | |
|----------------|------------|-------------------|----------|--------|--------|--------|-------------------------|--------|--------|--------|
| | | | dzienna | 1M | 3M | 6M | dzienna | 1M | 3M | 6M |
| ALIOR BANK | 80,62 | 5 639 | -1,0% | 4,9% | -10,9% | -4,0% | -0,1% | 7,6% | -10,4% | -11,4% |
| ASSECOPOL | 47,95 | 3 980 | -0,5% | -3,5% | -1,7% | 12,4% | 0,3% | -0,8% | -1,3% | 5,0% |
| AZOTY TARNÓW | 63,50 | 6 299 | -1,3% | -7,8% | -15,3% | -11,7% | -0,5% | -5,1% | -14,9% | -19,1% |
| BANK HANDLOWY | 103,00 | 13 458 | -3,6% | -10,7% | -7,0% | 15,7% | -2,7% | -8,0% | -6,5% | 8,4% |
| BOGDANKA | 128,35 | 4 366 | 0,3% | -5,4% | 14,9% | 22,2% | 1,1% | -2,7% | 15,4% | 14,9% |
| BORYSZEW | 0,51 | 1 122 | 2,0% | -7,3% | -3,8% | 15,9% | 2,8% | -4,6% | -3,3% | 8,5% |
| BRE | 490,00 | 20 665 | -1,7% | -4,6% | 6,2% | 27,4% | -0,9% | -1,9% | 6,6% | 20,1% |
| BZ WBK | 382,10 | 35 744 | -1,0% | -2,3% | 11,1% | 35,4% | -0,2% | 0,4% | 11,5% | 28,1% |
| CCC | 116,95 | 4 491 | -0,5% | 0,0% | 0,5% | 36,3% | 0,4% | 2,6% | 0,9% | 28,9% |
| CYFROWY POLSAT | 19,78 | 6 890 | -0,1% | 2,4% | -7,5% | -1,6% | 0,7% | 5,1% | -7,1% | -9,0% |
| ENEA | 14,50 | 6 401 | 1,2% | -8,2% | 3,3% | 7,4% | 2,0% | -5,5% | 3,8% | 0,0% |
| EUROCASH | 49,00 | 6 783 | -2,0% | 4,4% | 6,1% | -18,1% | -1,2% | 7,0% | 6,5% | -25,4% |
| GTC | 7,40 | 2 363 | -0,1% | -11,3% | -2,6% | -8,0% | 0,7% | -8,6% | -2,2% | -15,3% |
| ING BSK | 114,90 | 14 948 | -0,7% | -2,0% | 5,4% | 23,1% | 0,2% | 0,7% | 5,9% | 15,8% |
| JSW | 54,05 | 6 346 | 0,9% | -13,2% | -27,0% | -17,4% | 1,8% | -10,6% | -26,5% | -24,7% |
| KERNEL | 41,20 | 3 283 | 3,2% | 3,0% | -18,0% | -15,9% | 4,0% | 5,7% | -17,6% | -23,3% |
| KGHM | 118,20 | 23 640 | -0,3% | 4,8% | -0,1% | -5,4% | 0,5% | 7,5% | 0,4% | -12,8% |
| LOTOS | 36,10 | 4 688 | -0,7% | -3,4% | -1,4% | -3,2% | 0,2% | -0,7% | -1,0% | -10,5% |
| LPP | 9 095,00 | 16 654 | 1,2% | 2,8% | -2,6% | 30,9% | 2,0% | 5,4% | -2,1% | 23,5% |
| NETIA | 5,17 | 1 799 | -1,9% | -2,1% | 6,8% | 16,2% | -1,1% | 0,6% | 7,3% | 8,8% |
| PEKAO | 178,25 | 46 785 | -1,1% | -2,7% | -1,8% | 24,4% | -0,2% | 0,0% | -1,4% | 17,0% |
| PGE | 16,16 | 30 215 | 0,1% | -7,0% | -3,6% | 4,9% | 1,0% | -4,3% | -3,2% | -2,5% |
| PGNIG | 5,17 | 30 503 | -2,1% | -8,5% | -9,8% | -17,3% | -1,2% | -5,8% | -9,3% | -24,7% |
| PKNORLEN | 42,52 | 18 186 | -1,5% | -6,4% | -3,0% | -7,3% | -0,6% | -3,7% | -2,6% | -14,6% |
| PKOBP | 38,94 | 48 675 | -1,5% | -1,9% | 4,5% | 12,9% | -0,7% | 0,8% | 4,9% | 5,5% |
| PZU | 449,50 | 38 815 | -1,6% | -1,0% | 7,3% | 5,3% | -0,8% | 1,7% | 7,8% | -2,1% |
| SYNTHOS | 5,69 | 7 529 | -0,2% | 9,4% | 17,8% | 25,1% | 0,7% | 12,1% | 18,3% | 17,7% |
| TAURON | 4,36 | 7 641 | -1,4% | -9,9% | -7,6% | 2,1% | -0,5% | -7,2% | -7,2% | -5,3% |
| TPSA | 9,83 | 12 900 | 0,5% | -3,2% | 14,6% | 27,2% | 1,4% | -0,5% | 15,0% | 19,8% |
| TVN | 15,24 | 5 281 | 0,3% | 3,5% | 7,9% | 43,8% | 1,1% | 6,2% | 8,4% | 36,4% |

KOMENTARZE

Komentarz po sesji

Koniec niższych obrotów

Dzisiejszy handel na GPW można podzielić na dwa etapy. Pierwszy, który trwał przez pierwsze godziny handlu, to spokojna oscylacja WIG20 poniżej wczorajszego zamknięcia, co można było traktować jako mały sukces byków biorąc pod uwagę bardzo słabe zakończenie notowań w USA. Czar prysł w ostatniej godzinie sesji, w której powolne schodzenie indeksu aż do końcowego fixingu całkowicie zatępiło dobre wrażenie, jakie WIG20 sprawiał od wczoraj. Ostatecznie indeks blue chips stracił na wartości 1,05% niwelując czwartkową zdobycz byków. Na szczęście podobnie jak wczoraj handlowi nie towarzyszył wzmógłony obrót i śmieszne 333 miliony złotych na akcjach największych dwudziestu spółek zdecydowanie każe podchodzić sceptycznie do wyniku dzisiejszej sesji. Niezmiennie w ostatnim czasie pozostają optymistą licząc na opuszczenie strefy 2360-2430 punktów górą i jeśli USA nie zaczynają obecnie jakiejś większej korekty technicznej, na taki atak nie powinniśmy długo czekać. Prawdziwy sprawdzian dla warszawskich byków i niedźwiedzi przyjdzie we wtorek, kiedy to już musi skończyć się wyjątkowo mało atrakcyjny handel na GPW, jaki obserwujemy w ostatnim czasie. Dziś na szczęście działają się nieco więcej na szerokim rynku, między innymi na akcjach Famuru i Kopexu (w związku z ogłoszonymi przez jedną, a odrzuconymi przez drugą stroną planami połączenia spółek) oraz na walorach Ganta, które po wczorajszym ogłoszeniu przez sąd upadłości układowej zanotowały najwyższy wolumen handlu w historii.

Piotr Kaczmarek, CFA

Komentarz przed sesją:

Świąteczne obroty blue chipów ciągle trwają

Piątek był kolejnym dniem niskich obrotów blue chipów, któremu towarzyszą nam od kilku sesji na GPW. Byki po raz kolejny w ostatnim okresie dały się pokonać i WIG20 stracił na zamknięciu 1,1%, kończąc dzień na poziomie 2405,2 pkt. Spadki odnotowały też średnie spółki, co odbiło się na mWIG40 zniżką o 0,4%. Dużo lepiej poradziły sobie natomiast spółki z sWIG80 (+0,6%). Lepsze nastroje panowały na DAX-ie, bowiem niemieccy inwestorzy poprawili wyniki o 0,1%. Tokijskie Nikkei zanotowało spadki o 0,6%, podobnie jak rynki w USA, gdzie S&P500 straciło 0,3%, a Nasdaq 0,4%. Zyskują natomiast *futures* na indeksy zza oceanu (ok. 0,2%). Dziś poznamy wiele danych makro. O 8:00 poznaliśmy dane dot. sprzedaży detalicznej w Niemczech, a tuż przed 10:00 nasi zachodni sąsiedzi przedstawiają informacje o stopie bezrobocia. Ze strefy Euro napłyną do nas wieści dot. inflacji produkcyjnej, a z USA informacje nt. handlu zagranicznego. Inwestorzy mogą spodziewać się, że zostanie przełamany trend niskich obrotów, co może pozwolić blue chipom na wyjście ze spadkowego kanału. Wsparcia dla WIG20 możemy upatrywać na poziomie 2375,0 pkt, oporu należy szukać w okolicach 2450,0 pkt.

Adrian Górniak

WYKRES DNIA

Po 3 latach przerwy Irlandia, zmuszona do skorzystania z międzynarodowej pomocy w 2010 roku, wraca na rynek długu. Rząd w Dublinie planuje sprzedaż papierów dłużnych o wartości przynajmniej 3 mld EUR.

Retowność 10-letnich obligacji Irlandii



Źródło: Dom Maklerski BDM S.A., Bloomberg.

INFORMACJE ZE SPÓŁEK

| | |
|------------------------|--|
| Barlinek | Walne zgromadzenie Balinka zdecydowało o zniesieniu dematerializacji akcji spółki i wycofaniu ich z obrotu na rynku regulowanym GPW. Jednocześnie walne nie wyraziło zgody na emisję ponad 127 mln nowych akcji, która miała nastąpić po wycofaniu z GPW lub w drodze oferty publicznej - podał Barlinek w komunikacie. Piątkowe walne zostało zwołane na wniosek Barcopital Investment Limited, spółki zależnej Michała Sołowowa, który m.in. poprzez tę spółkę kontroluje łącznie 94,25% akcji Barlinka. |
| Newag | Amplico OFE zwiększyło udział w akcjonariacie Newagu do 5,02 proc. akcji i głosów na walnym zgromadzeniu spółki |
| PKN Orlen | Modelowa marża rafineryjna w grudniu 2013 roku spadła do 0,3 USD na baryłce z 0,6 USD w listopadzie. Rok wcześniej w grudniu marża wynosiła 1,2 USD. |
| Polimex | GPW 8 stycznia wprowadzi do obrotu 133,4 mln akcji serii P Polimeksu-Mostostal - podała GPW w komunikacie. Akcje serii P były objęte przez wierzycieli spółki będących stronami umowy restrukturyzacyjnej w ramach konwersji części długu. |
| Famur/Kopex | <p>Krzysztof Jędrzejewski, który kontroluje ponad 59% akcji Kopeksu, jest przeciwny połączeniu spółki z Famurem. Nie zamierza sprzedawać posiadanych akcji Kopeksu, ani wymienić ich na akcje Famuru. Famur poinformował w piątek rano, że zaproponował Kopeksowi rozpoczęcie rozmów w sprawie połączenia obu spółek poprzez przeniesienie majątku Kopeksu w zamian za akcje spółki Famur. Proponowany parytet połączenia na podstawie cen akcji zakłada, że za 1 akcję Kopex wydawane byłyby 2 akcje spółki Famur.</p> <p>Famur zawarł z TDJ umowę dającą prawo zakupu 7,4 mln akcji Kopeksu, stanowiących blisko 10,0% proc. w ogólnej liczbie głosów na walnym zgromadzeniu tej spółki. Cena nabycia wyniesie 10,75 PLN za akcję. Prawo zakupu będzie przysługiwać Famurowi do 30 czerwca 2014.</p> |
| Forte | Fundusz zarządzany przez Pioneer Pekao Investment Management zwiększył zaangażowanie w Forte do 5,08% kapitału i głosów na WZ. |
| Cormay | PZ Cormay planuje emisję do 10,6 mln akcji serii K z zachowaniem prawa poboru dla dotychczasowych akcjonariuszy. Cena emisyjna planowana jest na 3,40 PLN - poinformowała spółka w komunikacie. Dniem prawa poboru ma być 14 kwietnia. |
| Gant, Kruszwica | Kruszwica zastąpi Ganta w składzie sWIG 80 po sesji 8 stycznia w ramach nadzwyczajnej korekty indeksu - podała giełda w komunikacie. |
| Mieszko | Zarząd Mieszka sygnalizuje, że końcówka roku była dla spółki udana, a wyniki za cały rok dla niektórych mogą być pozytywnym zaskoczeniem. - Parkiet |
| Grupa Azoty | Grupa Azoty śledzi projekty poszukiwawcze realizowane przez PGNiG na świecie. Spółka mogłaby włączyć się do takiego przedsięwzięcia na etapie wydobycia i odbierać gaz np. w postaci skroplonej do swoich zakładów - informuje Paweł Jarczewski, prezes Grupy Azoty. Dodaje, że możliwa byłaby też budowa obok takiego źródła gazu własnej wytwórni amoniaku. Prezes spodziewa się, że w tym roku ceny nawozów utrzymają się na obecnym poziomie. - Parkiet |

Źródło: Dom Maklerski BDM S.A., spółki, PAP

INDEKSY I WSKAŹNIKI

| indeksy giełdowe | | | | | | | | pozostałe wskaźniki | | | | | | | |
|--|---------------|------------|----------|-------|-------|--------|---------------|------------------------------------|------------|------------|-------|-------|--------|--------|--------|
| indeks/ticker | data | kurs | zmiana | | | | indeks/ticker | data | kurs | zmiana | | | | | |
| | | | 1D | 1M | 3M | 6M | | | | 1D | 1M | 3M | 6M | | |
| świat | | | | | | | | surowce | | | | | | | |
| MSCI AC World | 2014-01-06 | 404,2 | -0,3% | 1,4% | 5,5% | 13,7% | Miedź | LME 3M | 2014-01-06 | 7 315,0 | -1,1% | 2,7% | 0,8% | 7,7% | |
| MSCI World | 2014-01-06 | 1 646,1 | -0,3% | 1,9% | 6,6% | 14,5% | Ropa | WTI Crude | 2014-01-06 | 93,4 | -0,6% | -4,6% | -8,0% | -3,4% | |
| MSCI EM | 2014-01-06 | 979,5 | -0,7% | -2,9% | -3,2% | 7,1% | Złoto | Spot \$/oz | 2014-01-06 | 1 241,8 | 0,3% | 0,9% | -6,2% | 2,1% | |
| MSCI BRIC | 2014-01-06 | 272,3 | -0,9% | -4,0% | -3,5% | 9,7% | Aluminium | LME 3M | 2014-01-06 | 1 772,5 | -1,7% | -0,4% | -3,9% | 0,3% | |
| Europa Środkowa, Wschodnia i Południowa | | | | | | | | obligacje i rynek pieniężny | | | | | | | |
| Polska | WIG | 2014-01-03 | 51 865,9 | -0,7% | -3,3% | 1,0% | 14,0% | Polska | 5yr yield | 2014-01-06 | 3,732 | 0,7% | -2,3% | -2,2% | 7,5% |
| Polska | WIG20 | 2014-01-03 | 2 430,7 | -1,0% | -4,1% | 0,0% | 10,6% | Polska | 10yr yield | 2014-01-06 | 4,472 | 0,0% | -1,7% | 1,8% | 12,0% |
| Polska | mWIG40 | 2014-01-03 | 3 384,7 | -0,4% | -2,4% | 1,0% | 20,4% | Polska | WIBOR 3M | 2014-01-03 | 2,600 | -0,4% | 2,0% | 0,8% | -0,4% |
| Polska | sWIG80 | 2014-01-03 | 14 386,2 | 0,6% | -0,9% | 7,4% | 24,2% | Polska | WIBOR 6M | 2014-01-03 | 2,620 | 0,0% | 0,8% | 0,4% | 0,4% |
| Węgry | BUX | 2014-01-06 | 18 626,2 | -0,3% | 0,6% | 0,2% | -1,7% | USA | 10yr yield | 2014-01-06 | 2,958 | -1,2% | 3,6% | 12,6% | 8,0% |
| Czechy | PX | 2014-01-06 | 993,3 | -0,4% | 1,5% | 3,5% | 14,0% | Niemcy | 10yr yield | 2014-01-06 | 1,907 | -1,9% | 3,5% | 5,8% | 10,9% |
| Bulgaria | Sofix | 2014-01-06 | 493,6 | 1,0% | 5,3% | 9,7% | 14,2% | Japonia | 10yr yield | 2014-01-06 | 0,727 | -1,9% | 8,7% | 12,5% | -15,4% |
| Rosja | Micex | 2014-01-06 | 1 466,2 | -2,5% | 1,2% | -0,2% | 10,1% | Hiszpania | 10yr yield | 2014-01-06 | 3,905 | 0,8% | -6,4% | -7,2% | -16,1% |
| Rosja | RTS (USD) | 2014-01-06 | 1 388,3 | -3,8% | -0,2% | -3,5% | 10,7% | Irlandia | 10yr yield | | | | | | |
| Rumunia | BET | 2014-01-06 | 6 485,4 | -0,4% | 1,6% | 6,6% | 22,4% | Portugalia | 10yr yield | 2014-01-06 | 5,566 | -1,5% | -7,4% | -12,7% | -21,9% |
| Turcja | ISE 100 | 2014-01-06 | 65 967,1 | 3,1% | -7,3% | -10,7% | -6,9% | Włochy | 10yr yield | 2014-01-06 | 3,360 | -1,6% | -7,0% | -10,0% | -12,3% |
| Europa Zachodnia | | | | | | | | CDS | | | | | | | |
| | Euro Stoxx 50 | 2014-01-06 | 3 074,4 | -0,2% | 3,1% | 5,3% | 19,2% | Belgia | 5yr USD | 2014-01-06 | 43,7 | -1,5% | -8,7% | -22,6% | -38,5% |
| W. Brytania | FTSE 100 | 2014-01-06 | 6 730,7 | 0,0% | 2,8% | 5,0% | 7,4% | Chiny | 5yr USD | 2014-01-06 | 84,0 | 1,4% | 20,2% | 0,6% | -33,9% |
| Francja | CAC40 | 2014-01-06 | 4 247,7 | -0,5% | 2,6% | 2,0% | 13,4% | Francja | 5yr USD | 2014-01-06 | 52,0 | -0,8% | -2,0% | -22,0% | -35,1% |
| Niemcy | DAX | 2014-01-06 | 9 435,2 | -0,1% | 2,8% | 9,3% | 20,8% | Grecja | 5yr USD | | | | | | |
| Hiszpania | IBEX 35 | 2014-01-06 | 9 798,0 | 0,9% | 5,5% | 6,3% | 28,5% | Hiszpania | 5yr USD | 2014-01-06 | 135,5 | -2,0% | -14,9% | -35,6% | -51,3% |
| Holandia | AEX | 2014-01-06 | 402,0 | -0,5% | 3,3% | 6,7% | 14,3% | Irlandia | 5yr USD | 2014-01-06 | 113,4 | -0,6% | -8,4% | -16,1% | -31,3% |
| Szwecja | OMX 30 | 2014-01-03 | 1 324,4 | 0,1% | 3,4% | 5,5% | 14,8% | Japonia | 5yr USD | 2014-01-06 | 41,7 | 6,0% | -10,8% | -33,0% | -44,6% |
| Austria | ATX | 2014-01-03 | 2 533,8 | 0,8% | -1,0% | 0,5% | 15,9% | Niemcy | 5yr USD | 2014-01-06 | 24,7 | -1,6% | 6,2% | 2,8% | -23,7% |
| Ameryka Północna i Południowa | | | | | | | | kursy walut | | | | | | | |
| USA | DJIA | 2014-01-06 | 16 470,0 | -0,3% | 2,6% | 9,6% | 9,8% | EUR/PLN | 2014-01-06 | 4,177 | 0,2% | -0,2% | -0,4% | -3,3% | |
| USA | S&P500 | 2014-01-06 | 1 831,4 | -0,2% | 1,3% | 8,6% | 13,1% | USD/PLN | 2014-01-06 | 3,062 | -0,2% | 0,4% | -0,9% | -8,8% | |
| USA | Nasdaq Comp | 2014-01-06 | 4 131,9 | -0,4% | 1,4% | 8,4% | 19,1% | CHF/PLN | 2014-01-06 | 3,391 | 0,1% | -0,9% | -0,8% | -2,7% | |
| Kanada | S&P/TSX | 2014-01-06 | 13 548,9 | -0,4% | 2,0% | 6,6% | 12,9% | EUR/USD | 2014-01-06 | 1,364 | 0,4% | -0,6% | 0,5% | 6,0% | |
| Meksyk | IPC | 2014-01-06 | 42 065,0 | -1,3% | -0,5% | 2,7% | 3,7% | USD/JPY | 2014-01-06 | 104,040 | -0,8% | 0,8% | 7,4% | 3,2% | |
| Brazylia | BOVESPA | 2014-01-06 | 50 981,1 | 0,0% | 0,1% | -3,5% | 12,7% | | | | | | | | |
| Argentyna | MERVAL | 2014-01-06 | 5 382,1 | -1,8% | -0,7% | 9,6% | 73,8% | | | | | | | | |
| Azja i Australia | | | | | | | | | | | | | | | |
| Japonia | NIKKEI 225 | 2014-01-07 | 15 908,9 | -2,3% | 4,0% | 13,5% | 11,9% | | | | | | | | |
| Hong Kong | Hang Seng | 2014-01-06 | 22 684,2 | -0,6% | -4,5% | -1,7% | 9,8% | | | | | | | | |
| Chiny | Shanghai Comp | 2014-01-07 | 2 045,7 | -1,8% | -8,6% | -5,9% | 2,8% | | | | | | | | |
| Indie | BSE30 | 2014-01-06 | 20 787,3 | -0,3% | -0,9% | 4,5% | 7,2% | | | | | | | | |
| Indonezja | JKSE | 2014-01-06 | 4 202,8 | -1,3% | 0,6% | -4,0% | -8,1% | | | | | | | | |
| Izrael | TA 25 | 2014-01-06 | 1 323,4 | -0,3% | -3,6% | 3,5% | 10,4% | | | | | | | | |
| Korea | Kospi | 2014-01-07 | 1 953,3 | 0,4% | -1,4% | -2,2% | 6,6% | | | | | | | | |
| Australia | S&P/ASX 200 | 2014-01-07 | 5 324,9 | -0,5% | 2,9% | 3,4% | 13,3% | | | | | | | | |

Źródło: Bloomberg

RYNKI ZAGRANICZNE

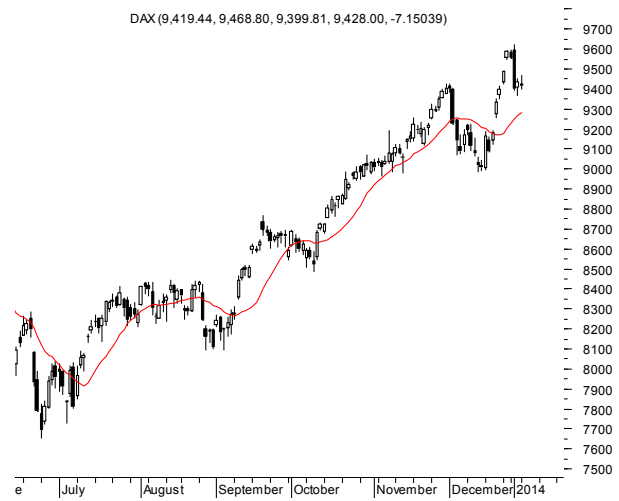

Wydział Analiz i Informacji Dom Maklerski BDM S.A.

ul. 3-go Maja 23, 40-096 Katowice, Tel.: 032 208 14 12, analizy@bdm.com.pl

Opracowanie ma charakter czysto informacyjny i zostało opracowane na podstawie informacji uznanych przez autorów za wiarygodne. Zawarte w nim komentarze są subiektywnymi poglądami autorów. Opracowanie i zawarte w nim komentarze nie są podstawą żadnej rekomendacji kupna bądź sprzedaży w rozumieniu obowiązującego prawa i nie powinny być tak interpretowane. Publikowanie w prasie lub w Internecie całości lub części opracowania wymaga zgody sporządzających raport.